新聞報

中華民國二十七年二月二十一日 星期一

第一萬六千零五十四號

（中宣部內政部登記證警字第伍號）

今日本報三大張

售國幣四分五釐

本館設上海漢口路二七四號 電話九四一六六號 電報掛號〇六六

中華郵政特准掛號認爲新聞紙類

今日提要

▲淮河兩岸仍在激戰

▲日本將派畑俊六來華代松井

▲魯南日前戰事甚烈現稍停息

▲李宗仁發告全省民衆書

▲希特勒發表外交政策承認「僞滿」

▲英外相艾登辭職

▲難民集團結婚昨日舉行

大戰之後必有大疫 備至善油防疫有恃

萬試萬靈 至善之油

用法 以至善油塗於鼻孔同時內服二分

頤恩氏萬靈至善油

瘟疫爲戰後常見之病症，凶險異常，傳播極速，在今日環境之下，尤非先事預防不足以策安全，頤恩氏萬靈至善油內含防疫辟瘟之特效珍貴成份，其殺滅疫菌之功能，駕於一切藥品之上，雖不幸染及，用至善油內服外搽，亦能起死回生，爲安全計，務請及早預防。

註冊商標 良友標記

價目 試用金一角 小瓶四角 中瓶八角 大瓶一元二角

各大公司大藥房烟紙店均售 各代售處均備此油樣品以便惠顧諸君搽拭 （招請外埠經理）

頤恩氏大藥廠監製 總批發處 上海美花化粧品公司 河南路五三一弄廿號 電話九六六九三

上海南京路大陸商場

中國國貨公司

電話九二二八五 轉接各部

五周〇〇〇〇〇紀念

大廉價

南部商場●全部刷新●恢復營業

●營業時間：每日上午九時至下午六時半●

▲綢緞部閃花新到大批▼

克羅緬 每尺三角二分

喬其絨 旗袍料每件五元八角五分

春裝衣料一律九折

糖果部●	棉織部●	南貨部●	（布疋部）	襪子部●	內衣部●	五金部●
五磅金駝 餅乾 每聽一元一角九分	四尺全白 被單 每條一元二角	老牌 油燜筍 六聽九角	麥琪綢 每尺二角八分	眞絲蠶 舞襪 每雙八角五分（買一送一）	條子府綢 襯衫 每件一元三角	長城二磅 熱水瓶 每只六角八分

●新閘路池浜路口●

新閘路中國國貨公司

◀同時舉行大廉價▶

中國服務社 上海門市部

西書大廉價 ▽▽▽

原版西書近千種自一折起至四折止一年一度非常廉售自二月十二日起 備有書目贈閱

歡迎參觀 營業時間上午九時起至下午六時止 星期日全日

地址 上海河南路二〇一號（四馬路口五洲大廈） 電話一三一〇四

國華銀行啟事

下列各分行處收付款項自即日起暫在上海北京路三四二號本總行內洽辦諸希公鑒

南京分行 蘇州分行 常州分行

南京辦事處 蘇州閶門辦事處 常州西門辦事處

中國農工銀行通告

茲因敝南京杭州分行不便在各該地營業所有該兩分行收付款項等事宜自廿七年二月廿一日起暫由上海河南路三四八號敝上海分行代爲辦理以便顧客特此通告

大通銀行遷移通告

本行現已遷入南京路九十九號（即四川路轉角）新址辦公 電話仍爲一一四四二一七號特此公告

中南銀行啟事

[illegible]

川鹽銀行上海分行遷移通告

敝行茲定本月廿一日由九江路三三二號遷至河南路寧波路口四川美豐銀行二樓照常辦公如有委託事件即請逕向該處接洽可也此啓 二月廿日

集成公記藥房股份有限公司召集股東常會通告

[illegible]

中華勸工銀行召集股東常會通告

[illegible]

泰和興銀公司召集第三屆股東常會通告

[illegible]

辛泰銀行召集股東常會通告

茲經本會議決定於二十七年三月二十七日（星期日）下午三時在上海河南路一四八號本行二樓舉行第五屆股東常會除分函外謹再登報通告 辛泰銀行董事會啓

克美產科醫院

接生四元

總院 愛文義路赫德路口大洋房 四一五六●水汀房間百餘間分頭一二三等 電話三

惠生產科醫院

出院一律 住院 接生四元

便利市民發售安全劵每張祇收五元

廣濟醫院

特備 高倍顯微鏡 新型電波機 高山人工燈

梅毒●白濁●下疳 橫痃●白帶 醫費五圓 時間 院址

董惠民醫師

梅毒●白濁●橫痃●下疳 拾圓

丁濟萬醫室啟事

丁醫師業已由港返滬自廿一日起照常應診白克路人和里卅二號 電話九〇二九一號 掛號處啟

鳴謝 國醫丁涵人先生

沙純嘉醫師寓滬應診

診所 出診 門診 電話

內科 皮膚科 泌尿器科 沈恭醫師

診所 福煦路昇平街（同孚路西）光明邨 診時 上午九時至十二時 下午三時至六時 電話三〇四五〇

杭州 黃自雄醫師 抵滬應診

診所 門診 電話 住宅

蘇州國醫痧痘幼科 陸旭東啓事

茲因避難來滬經親友慫恿以術問世爰訂診例如次●上午門診一元四角●下午出診五元八角●診所寓白克路逸民里十九號●電話三〇七九

劉吉贊診所啟事

[illegible]

國府北戈老長房八卦老牌眞正戈製半夏

老店移 [illegible]

國醫秦伯未講學

尚餘學額四名報名不日截止有志加入者即向山東路廿六號中醫書局接洽

黃葆華爲男嘉椿結婚啓事

國曆二月廿八日下午二時假四馬路大西洋菜社爲吳女士結婚時値國難概從簡省親族友好恕不柬邀此啓

潘惠翔 鍾靜玉 結婚啟事

我倆得雙方家長同意於國曆二月二十日在滬結婚並請律師證婚際此國難方殷禮儀從簡謹此通告親友諸希鑒諒

結婚啟事

長男雪章長女一心承高仲安舒濤培兩君介紹訂於二月二十八日（即夏曆正月二十九日）假五馬路金壽里九華旅社結婚國難時期親友地址諸多遷移恐柬邀未遍特此登報代達 馬伯生 李明江 仝啓

東吳大學文理學院續招新生

東吳大學法學院『會計系』續招新生

(班次)二年級　(校址)虞洽卿路三一六號慕爾堂

大夏大學

通告開課并續招生

滬江大學商學院

城中區

夜班招生

報名考期　開學　院址

健行大學

暨健行中學　健行小學　健行補校

招生　男女

上海女子大學　中學

續招新生

上海國醫專修館

中國醫學專修館

夜課正式上課　續招男女新生　報名　正科　補習科　館址

東方大學

招男女生　暨法律特科新生　類別　資格　特科　報考　校址　地址　量才原址

南開土木科專修業餘補習學校開學

二月廿八上課

本校今日開學凡已報名者本日無須來校　廿八日起正式上課特此通告　土木科第一次錄取新生揭曉

肇和中學招春秋季及德文班

插班生　校長虞洽卿

光夏中學暨光厦小學

小學初中額滿　續招高中缺額生　通告

交通大學

畢業同志創辦　南洋補習學校招男女生

惠靈中學

開課通告　續招男女生

中國中學

中國小學　招男女生

青年中學

暨附設青年小學　招男女生

上海幼稚師範

私立上海中學女子部

遷法租界入　西門路　白爾路　輯五新校舍坊　正式開課　繼續招生

立達學園中學部

通告上課並續招生

婦女補習學校

招生　(旨趣)　(年齡)　(程度)　(科目)　(時間)　(宿舍)　(校址)　(附告)

上海婦女教育館

招考高級服務員

上海短期補習學校

第一校日班　第一校夜班　第二校夜班

報名從速

培明女子中學　小學

續招新生

私立務本女子中學

通告招生

新中華夜校招生

湘姚業餘補習學校

今日開學廿八上課

本學期上足二十週

報名從速

一校	二校	三校	四校

各分校同時報名　第一校全日辦公　分校下午三時至六時　總辦公處電話一七七六三

第二中華職業補習學校

中華職業教育社立

今天上課　報名從速　校長江恒源　主任趙宗預

上海測繪講習所

招收學員　(宗旨)　(修業)　(報名)　(開學)　(程度)　(所址)

大成補習學校招生

男女

中華會計師事務所暨會計學校

啓事　招生

同濟職業補習學校招男女生

自求補習學校

專修科　普通科　招生

大公職業補習學校招生

學科

擴充學額　添招學員

中國職業補習學校

上海市教育局立案

無錫旅滬小學暨幼稚園日夜校上課通告

社會局登記　教育局立案

陸起律師代表大東南煙草公司緊要啓事

據上開公司經理聲稱敝公司於上年十一月七日由廠發運南京分銷計…

朱希雲　執中律師代表合豐木器公司宣告清理通告

林滐慶律師代表胡星堂通告

陸起律師代表新老祥泰南貨號推盤人張讀文受盤人馬福根緊要啓事

江一平律師啟事

昨聞有人在外繕發匿名明信片詆一平將參加某政治組織不勝驚異竊一平素性坦直自信耿介在最近數月中以工部局職務及訴訟當事人案件關係寄居海上對於任何組織絕未參加甚至一切酬應廢吊亦均謝絕今仍有人不諒以匿名信散布流言如非故意則其調查能力未免薄弱倘傳聞之語尤不值識者一笑一平廁身法界有年對於匿名函件向不重視惟以事涉個人名節不得不登報聲明倘希繕發匿名信片諸君澈底調查一平平生事實及最近行止俾明究竟而正觀聽無任盼感此啓

胡永生律師代表梁樹華楊瑞珍協議離婚聲明

薛麗生律師代表陸雲棟警告長媳陸蔣氏啟事

沈一彭律師受任趙楊杏娟女士(即趙世艮夫人)常年法律顧問並代表緊要啟事

南市胡裕昌木行壽器部啟事

本行遷設於法租界勞神父路斜橋坡路口三四三號事務所仍設巨籟達路福煦路口福潤里二號(即浦東同鄉會對面)電話八四七一四號

吳宅謝啟

二月二十日爲先慈張太夫人在淨土庵設奠荷蒙隆情高誼存歿均感除東逹謝忱外先此敬謝　玉趾午後舉殯　賜賻賜奠並勞　復承執紼　吳大矜謹啟

蔣宅訃告

孤哀子蔣文潼泣血稽顙

葛懷德堂謹啟　喪居霞飛路和合坊四十四號

報喪聞

德商 漢臺藤洋行

維多利亞輪 二月廿三日上午七時開往常陰沙 小川沙

亞歷山大輪 二月廿二日上午七時開往海門 青龍港 裏洪 小川沙

哈納輪船 二月廿三日星期三下午三時開往定海 石浦 海門

德國遠東輪船公司經理處啟

海福輪 二月廿一日(禮拜一)下午三時直放定海

船泊金利源碼頭 德商禮和洋行船務部啟

謀福輪 二月念一日結關 念二日上午七時開往南通

義商 寶利輪船 準二月二十二日(星期二)早晨四時直放溫州 貴客請於星期一晚餐後下船 船泊金利源碼頭

大昌公司運輸快輪 准於二月廿一日直放

英商 麥加利馬勒輪 廿二日早晨六時開往天生港 新生港 張黃港

英商 愛爾麗馬勒輪 二月廿二日 廿三日晨七時開往南通 天生港

大亞公司經理 四達輪船公司專輪於廿二(星期二) 廿四(星期四)往青浦 朱家角 蘇州 無錫 沿途各埠均靠

康沙義快輪 二月廿二日禮拜二午一刻開往福州 在五馬路一二三號售票

葡商 福祿輪船每日上午七時半直放崇明堡鎮 下午一時由堡鎮開回上海

榮記航運公司開航通告

美商 大來快輪 准本月廿一日上午七時直放海門 青龍港 裏洪

兼灣 海洪 崇明 港日回 當申

棠魯輪船 二月廿二日結關 廿三日下午三時直放溫州

華洋航業公司棠輪部啟

上海輪船公司嘉興號快輪

准於二月廿二號上午七時開往六家浜 角直 蘇州 無錫 南西 漳楊墅園

漢隆輪 准改今午直放杭州 搭客載貨請惠臨老垃圾橋南堍大來公司碼頭辦事處

英商 神福快輪 准於二月廿二日結關 二月廿三日上午七時出口開往南通 天生港 常陰沙

義商 常得快輪 今日開往崇明 海門 啟東

英商 密尼馬勒輪船每日直放太倉 楊林口 常熟 白茆口 滸浦口

中南運輸公司快輪 二月廿二日上午八時直放黃渡 青浦 朱家角

普善山莊敬求各界慨助棺木經費

普善山莊敬謝諸大善士慨助棺木經費

馬有成鑒

商辦上海內地自來水公司公告

鳴謝泰山宏利兩保險公司壽險賠款迅速啟事

江蘇上海第二特區地方法院公告 第五三三號

南市邑廟 汪義大梳篦鏡箱號 遷移英租界書錦里山西路八十九號照常營業 通告

上海市民船業同業聯誼會通告

蘇州 顏伯純先生鑒 蘇店安好你現住何處速賜玉音以慰懸念 旅滬 又康 民生 梅 程 同啟

上海市漆業同業公會 油漆加價通告

振和油漆廠 飛馬牌各色油漆 飛輪牌紅丹 廉價出售 振和油漆廠謹啟

世界紅卍字會中華東南各會聯合總辦事處鳴謝慨助救濟款項物品各大善士 第七號

洪佐堯 重善堂 馬契圓 光裕堂 石東來 顧中愼 甯波如生罐頭食物廠 安利洋行 呂希哲 紗布交易所經紀人公會 鄭鍾漢 星州卍會 (指捐施材款如下) 昌記 上海市蛋業同業公會 卜乾達 李曉滄 俞紉秋 (指捐蘇浙救濟款如下) 宜興旅滬同鄉會 清芬堂 恒義 張子泉 永泰和記 陸梅僧 潘序倫 錢適徵 王聲遠 (淞滬卍會經收救濟款如下) 劉季秋 中國搬場公司 泯名居士 (滬上寶卍會辦事處經收救濟款如下) 韓世昌 又經募 (淞滬婦女卍會經收救濟款如下) 永德堂 陳葉太太 敦仁堂 惠昌莊 景德堂 劉 謝秋記 保險業交誼會 無名氏 (寶山卍會經收救濟款如下) 李蔚青 胡太太 葛維孝 宗秀記 胡桂笙 (捐助物品如下) 周道澈 卞筱卿 同善救濟 合格服裝公司 中國濟生會 怡泰茶棧 衍康木行 安康錢莊 黃卍字會 紅十字會第八醫院 丁大永寶 (國際紅十字會補助物品如下) (寶山卍會經收物品如下) 米 豆 麥 煤 柴 菜蔬 油 鹽 鄭振甫 一如照相館

(以上各大善士慨助款項物品係截至二月十五日止其餘容後續登) 沈裁之醫生 東方元昌明 為難民徵求物品惠及災胞實為无量特此合併鳴謝

會址 電話八五二一二三

開封北日軍擬渡河 淮河兩岸續有激戰

▲路透社二十日漢口電　今日日軍圖在開封北面渡過黃河、開封能聞炮聲、

▲蚌埠十九日電　定遠日軍、被我三面包圍、近日以來、孫家店方面日軍、不斷增援、十九日上午當與我軍在天長集一帶發生激戰、當時我軍一部繞至日軍後方、切斷其聯絡、現我軍正在搜索攻擊中、

▲鄭州十九日電　平漢路沿綫日軍、聞有一小部今復由小冀鎮南進至亢村、與我軍激戰、鐵路以左日軍、十八日侵入獲嘉縣城後、復沿道清路西進、迫我修武縣境、現在該縣東境之獅子營一帶與我守軍血戰、至右翼日軍、又突破我封邱之綫、並聞有一小股逼至黃河北岸之黑崗口附近、我軍正迎頭截擊、日軍主力、現均集中新鄉一帶、該縣現已淪陷、

魯南一場惡戰 日軍增兩師團

▲徐州廿日電　某指揮官十九日晚九時、由前方過徐赴濱、承告津浦北段本週戰況如次、津浦北段戰事、激戰一週、十九日漸停、緣我方事前探得兩下店鄒縣兗州曲阜泗水各處日軍、統計不足三千人、似取守勢、我軍乃決計反攻、士氣振奮、益以魯南民衆情緒激昂、當與駐軍約定、由民衆混入鄒縣縣城、以作內應、我軍再施猛攻、取得裏應外合、則鄒縣兩下店可同時解決、當十三日夜我軍分三路攻擊、正面先將兩下店包圍、兩側迂迴進抵鄒縣縣城、旋民衆因日軍檢查嚴密、未得混入城內、且該城東南西三門、業已堵塞、十四日晨日軍亦由北門衝鋒、與我血戰、經我猛烈攻擊、餘仍退守鄒縣城、我軍除將該城包圍外、並佔據嶧山葛山各險各高地、兩下店日軍原有四五百名、被我團圍、因其四週築有堅固工事、外埋地雷、並佈電網、內憑壕溝、並以天主教堂之高樓、堅成爲瞰上設大炮、故我軍未能即下、十四十五十六三日經我軍晝夜不斷攻擊、兩處之日軍、均堅守不動、是時日軍由泰安方面飛調援軍、由泗水曲阜方面增援、我在鄒縣道上、設有伏兵、曾截獲其汽車四輛、旋以日軍陸續開迫、致伏兵及圍攻鄒縣部隊、不得不暫行撤退、十七日下午三時、日軍向我總攻、以步炮聯合約三千餘名、向嶧山葛山我右翼陣地衝來、我守軍亦續增兩團、沉着應戰、激戰達一晝夜、雙方傷亡均重、繼以炮火劇烈、我兩山守軍、於十八日晨略退、但同時我正面亦有軍兵向之迂迴猛攻、官兵奮勇衝殺、白刃肉搏、激戰竟日、血流遍野、嶧山葛山之日軍感側背迂迴威脅、復經我以一連敢死隊猛攻、十八日晚又將兩山頭奪回、同時正面我軍仍在兩下店對峙、十九日竟日、僅有零落之炮聲相酬應、未有激戰、雙方似因屢戰過甚、而暫入休戰狀態、統計魯南日軍、現約有兩師團之衆、目下似取守勢、仍無放棄兗州之勢、

日艦駛貴池發炮

▲青陽十九日電　日艦二艘、十九日由下游上駛、至銅陵大通一帶江面、向岸上發炮轟擊、當被擊毀漁船多艘、以無隙可乘、乃復上駛至貴池附近江面轟擊、適我機六架、由某處飛至、即尾追投彈、日艦向下游駛去、

▲安慶十九日電　日艦二艘、十九日晨八時過大通上駛至貴池、發四十餘炮、又上駛至桐城縣屬樅陽鎮、發十餘炮、十二時四十分、我機二架飛經此間趕往轟炸、投十七彈、

▲路透社十九日漢口電　中國航空處宣稱、中國轟炸機十五架、今晨十時往轟大通、

敬亭山激戰甚烈

▲青陽十九日電　灣沚我右翼部隊、十九日向日軍反攻、已進展至灣沚以西十華里之夫子關東頭象村陣地、至我游擊隊則在鐵路線上流動、十八日我軍在宣城城外之敬亭山、與日軍激戰甚烈、

▲青陽十九日電　十七日日軍以步騎炮聯合部隊、由查濟以西之龍王廟、迂迴抄襲至查濟鎮之後方、以猛烈炮火掩護步兵迫攻我官陣地、我軍以其火力過於猛烈、且陣地後方、感受威脅、乃暫退當塗西北之高地陣地、十八日我左翼部隊是夜稍援、由左側猛擊查濟之日軍、我將士奮勇衝擊、而退守黃泥港之部隊、亦同時向查濟進攻、激戰至十九日午、我已接近查濟鎮、據查濟鎮民陳、查濟被陷後、全鎮已付之一炬、人民殉難者尤多、

▲蕪湖廿日電　退集大馬廠邀集之日軍大部、向金棍撤退、小部向西北撤退、僅中營舍仍有日軍二百餘人、現并密集大樹街大馬廠小蚌埠等處均成一片焦土

介休失陷說不確

▲海通社東京二十日電　據日軍報告、由平遙南下之前鋒隊、昨夜進逹距介休十五公里之地點、可證介休未陷、

▲臨汾二十日電　晉省戰事、日軍仍自東西兩路猛攻、連日均有激戰、東路之日軍自突破東陽關攻佔黎城後、十九日進至潞城、我某軍在黎城潞河佈防、截擊甚烈、惟詳情未悉、西日機連日在潞城至長治晉城間、濫施轟炸、將屯留縣被炸甚多、致此間與長治晉城之電訊斷絕、已兩日不通、西路之日軍昨在大麥郊與我軍激戰、日軍藉其優勢火力、向我陣地猛攻、我軍雖奮勇抵抗、終因傷亡甚重、當晚大麥郊被陷、我軍現退至鬆油鎮（汾陽西南百餘里）繼續抗戰、指揮得力部隊赴往增援、正面當石東北之靜昇鎮、十九日晚皆有接觸、

▲海通社東京二十日電　昨夜日軍報告稱、在晉省之日軍現正採取包抄方略、日軍一部由鄰衛西進、攻入晉省東南隅、佔領黎城、此處爲該隅之貿易中心、亦要邑也、

日軍意圖襲臨汾

▲路透社廿日漢口電　侵入晉省東南之日軍、已將太行山中之要隘東陽關佔據、聞該關以西之黎城、亦已被日軍所佔、現正向長治及晉城兩地前進中、據稱日軍此項行動之目的、係欲截斷同蒲鐵路、並佔據現時晉省省府所在地之臨汾云、

日政府將派 畑俊代替松井

▲東京電　外訊、日派畑俊六大將代替松井、其目的（一）整理各佔據區內軍紀敎練、（二）因軍費浩大、將努力早日結束戰事、（三）避免國際間再發生不幸事件、

▲國民新聞社十九日電　美聯華盛頓十九日電　美國官場對於外傳東京行將召回華中作戰司令松井大將一事、表示

美官塲表示歡迎

歡迎、據此間觀察、日本任命教育總監畑俊爲華中區域之作戰司令、不外含有兩種用意、（一）在整肅日軍紀律、（二）在從早結束中日戰事、據華盛頓晚報今日估計、日本在過去七月中對華之戰費、每日之支出達一千萬美金之鉅、該報以爲日本當局之希望、在召回松井之後、可從早在華獲得確定之勝利、目前正在進行中之日本總動員計劃、亦爲日本欲圖從早結束對華戰事之明證、此間官塲方面、對於任命畑俊以代松井之消息、其歡迎之原因即在此、（記者按）、畑俊被擢升至現下之地位、僅係約三月前之事、渠於一九〇一年畢業於軍官學校、旋任總參謀部部長、第三野炮混成旅旅團長、總參謀部第四部部長、總參謀部第一部部長、炮隊巡察員、第十四師團司令、並於一九三五年十一月被任爲台灣軍司令云、

日軍將常駐我國

▲海通社東京二十日電　日前大本營宣稱之日本軍隊改組辦法、據政界中人之觀察、認爲與日軍在佔領之中國地方內、設常期衛戍隊之計畫有關、聞不但華北、即江南一帶、日本亦將設常期衛戍隊云、

（埃及新王法魯克與佛麗達女士結婚儷影）

各攜果物慰勞勇士

▲壽縣二十日電　此次淮河南北岸開血戰後、我旺盛之士氣、均由諸事實上追日軍侵入上窰時、我某代理排長、曾於夜深獨自由九泉潛渉水潛至日軍陣地與日軍數十人於黑暗中混戰二小時餘、當時我某代理排長、奮勇已被中兩彈、但猶仍死力掙扎、並將砍得之頭顱及所獲槍枝、由原路渉水携帶回營、當地年老者婦得悉之餘、均携果物多種前往慰勞、某代理排長雖受此重傷、但仍與人談當時情形、

我虎門守卒開炮擊日艦

▲廣州二十日電　虎門海面二十日午二時十五分、忽有日艦三艘、向我要塞方面駛來、我守壘將士俟其駛近勢力圈時、即予迎擊、雙方炮戰甚烈、隆隆之聲直振雲霄、本市淸晰可聞、至二時五十五分、炮聲漸弛、

喜多已奉調回國

▲徐州十九日電　鈴訊、喜多因日陸軍異動、業被調回國、繼任者以磯谷廉介及目前在平輔助喜多之前陸軍省班長根本博最有希望云、

吳鐵城談 粵人淬礪以待戰

▲路透社廿日廣州電　吳鐵城在中國司法委員會會議演說、謂日軍之攻粵、爲時間之事、如果出此、則將見粵人淬礪以待、抵禦之者、不特爲常備軍、凡粵省每一子女、皆將執戈以與周旋、此必爲堅持到底之大決戰、粵省爲中國民族主義之發源地、爲主義計、爲桑梓計、吾人將予攻者以不易即忘之迎接、粵人爲實愛和平者、但如有人侵犯其家庭、則必使侵犯者飽受教訓、中國現遭至重大之國難、但非咎由自取、民政黨領袖曾一度任工商大臣町田之言證之、町田之言曰、日本必須進入南太平洋、蓋在經濟與軍事觀察點上、南太平洋與日本至關重要也、試問既至南太平洋、則其次將何及乎、松井將軍嘗以亞洲爲亞洲人之亞洲運動之專使訪余、此事在一年半之前、松井坐余客室中、力勸余阻止亞洲人與亞洲人交戰、今日指揮約五十萬日軍、在華中四處從事破壞屠殺之暴徒者非他人、即此力促余阻止亞洲人同室操戈之松井也、然日本之代表發言人、仍稱不知中國人民爲如此排日、松井甚至欲使吾人相信其乃奉敦睦中日邦交之特別使命、甚至高唱謀與中國人民親善之說、余嘗旅日多年故知日人之心理、須知造成今日日本之戰士者、武士道實佔重要部份、扶桑崇拜英雄者、皆信世界第二次大戰、迫在眉睫、日本軍閥毅然擴將軍嘗謂士官生、彼等爲神之後裔、且負有擴張日本和平與文明之神聖使命、日本常稱中國將遷變近之攻外交政策、此實張冠李戴、故敢料他日率師大軍侵入華南者、日政府必以去夏以所謂汎亞協會會員名義、過廣州而赴漢口之前陸相阿部將軍當此任也、總之、就日本艦隊與其飛機在華南大事活動觀之、吾人可決日軍之攻粵省、僅爲時間上之事、此種信念、可以長谷川大將等所發之言論徵實之、長谷川相信取廣州較攻漢口爲利、外相廣田則稱日本攻粵、英國必守中立、如日軍果來犯、將見粵人皆淬礪以待之也云云、

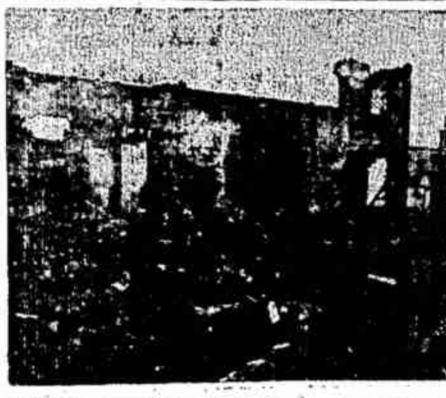

南市宣市街斷垣殘瓦之景象

(DR. K. C. LJUTIN)

日機又襲粵漢路

▲廣州　昨日有日機二十三架來襲粵漢路附近諸村落、火車站與兵工廠多次遭受轟炸、人民亦有多人死傷、

▲美聯社廣州十九日電　日機二十三架、於今晨轟炸此間東站•西村•兵工廠、並轟斃七人以後、今日下午再度飛襲粵漢路、關於今午之空襲、無一定之報告、

蔣夫人由港飛返漢

▲路透社二十日香港電　蔣夫人宋美齡女士、留港五星期後、昨晨乘機飛漢、蔣夫人隨行者有端納氏、故僅有最密切之知友數人、至飛機場送行、

廣東實業銀行與省行合併

▲廣州二十日電　粵建廳爲發展省營工業、增加戰時生產、維持後方資源、經與省銀行商妥、定本月二十一日將廣東實業銀行歸併省行、及將省營各工廠收支、委託該行辦理、如資金不足、亦由該行援助、按粵省行去年度盈利達二百萬餘元、

許世英飛港

▲漢口二十日電　許世英二十日晨飛港、約留二週即返漢、

日機飛義烏投彈

▲金華二十日電　今日上午七時、臨浦發現日機一架、經浦江飛義烏、投彈三枚、毀民房數間、無死傷、

張育之任六合縣長

▲浦江浦十四日電（通訊）六合前淪陷後、縣紳張育之、率壯丁三千餘人、迭與日軍抗戰、蘇省府即委張爲六合縣縣長、以資激勵、而昭功績、

南昌父老會

▲南昌二十日電　此間今午舉行全市父老會、官傳大會、凡年在五十歲以上之老翁、均參加、共到三千餘人、由市長勝學逵主席、會場情緒極爲緊張、爲南昌空前創舉、

豫皖綏署趕辦結束

▲開封十九日電　豫皖綏靖公署奉明令裁撤、現正趕辦結束、

鄂省召開役政會議

▲漢口十九日電　鄂省軍管區司令部、召開之役政會議、十九日閉幕、各師管區司令、二十日分別返防、此次會議、討論優待問題、費時甚久、經決定選服優待出征軍人家屬辦法、切實執行、徵募問題、決定廿七年份每保徵調兵員三人、其徵調辦法、不採抽籤方式、以防流弊、最近期內並擬舉行大規模兵役宣傳運動云、

請後方以大量鞋襪運前方慰勞戰士

▲壽縣二十日電　此間前方士兵、在日軍炮火及寒雪重重交迫之下、均以赤誠報國之精神、血沸膽堅强之血肉、作英勇之抗戰、惟此輩可敬可愛之士兵、多缺足穿鞋襪、艱苦異常、後方人士、如能以大量鞋襪、運此慰勞、則極爲士兵所歡迎、蓋此間士兵雖有錢、亦無從購得此種必需之物品也、

李宗仁發告全省民衆書

▼不怕敵不輕敵

▼不怕官不侮官

▼不怕兵不輕兵

▲六安二十日電　李主席宗仁、頃發表告全省民衆書、略謂此次來皖、目的在發動民衆力量、保衛安徽、保衛中華民國、欲發動民衆力量、必先使政治淸明、秩序安定、次列舉災黎民衆之惡勢力、須予禁絕、幷勗全省同胞、深切了解三事、（一）不畏敵、不輕敵、（二）不怕官、不侮官、（三）不怕兵、不輕兵云、此項告民衆書　頃已分別以佈告傳單形式印發全省城鄉各處、

蘇聯大使第一次接見賓客

▲紅軍二十五週年紀念

▲路透社二十日漢口電　新任蘇聯大使奧萊斯基、自到此後、深居簡出、本星期三日下午將第一次與衆接晤、是日爲紅軍成立二十五週年紀念、該大使將於大使署舉行茶會、招待來賓、

蔣孔電令各省厲行禁烟

▲漢口二十日電　中央對於禁烟工作、自民國二十四年起即申確立禁烟禁毒政策、規定兩年禁絕烈性毒品、六年禁絕鴉片、一律以軍法執行、並由蔣委員長自兼禁烟總監、在中央設立禁烟總會、令各省縣設立分會、上下協力、積極推進、厲行以來、極著成效、各地製造烈性毒品之機關、大部破獲、所有著名奸犯、亦多數就逮、明正典刑、自去歲對日抗戰之後、向時一般在平漢沿途販運毒品之日韓浪人、亦復絕跡、至關於禁種禁吸方面、全國各省之烟民、大致均已登記清楚、各地烟民確已漸見減少、腹地產烟省份、業已徹底禁種、逐年派員檢舉、完全禁絕、即種烟著名省份如川滇黔陝甘寧等省、亦均遵照規定、分年遞減種烟區份及生產數量、本年海南寧夏等省、均已屆禁絕種烟之期、僅四川剩餘兩縣、貴州剩餘二十二縣、甘肅剩餘十一縣、明年以後則一律不得再種、近年國際聯盟鑒於我國禁烟辦理切實、甚致謝辭、最近蔣委員長以中央調整各部機構、禁烟行政設於內政部、但一切法令、仍然繼續有效、並仍以軍法施行懲處、特於七月七日及廿八日先後發出兩電、一係致川滇黔陝甘各省當局、飭令提前禁種鴉片、種烟地畝、一律改種食糧、以裕民食、而儲軍糧、並飭分別擬具辦法呈核、蔣委員長孔院長並會銜電令全國各省軍政當局、重申厲行禁烟禁種、各省均有復電、恪切遵守、並分別擬具改種食糧、扶助獎勵之具體辦法、寄呈院核、茲探得該電原文照錄於次、以告世之關心禁烟者、各行營各省政府各綏靖署財部內部禁烟總會禁烟督察處鈞鑒、軍委會有關行政之各附屬機關、現遵照中央調整機構案、分別予以撤銷、並決定禁烟委員會總會改設內部、原派各省之禁烟特派員一律撤消、其職務交由各該省民政廳辦理、軍委會軍法行營所轄主管特稅事務之禁烟督察處、改隸財部、惟此次中央及各省地方之禁烟機關及禁烟事務、雖有改設或隸併職權、然已定之禁烟政策、仍然無變更、各省之禁烟工作、更不容稍懈、六年禁絕之計劃、應如限貫徹、以軍法處理、烟毒案件、亦依禁烟禁毒治罪條例、仍由有軍法職權之機關繼續負責處理、此爲禁烟前途之成敗所關、亦即國際之觀瞻所繫、務仰切實遵循斯旨、各就職內認眞辦理、毋稍疏忽、以竟全功、民族復興、實所利賴、除分令外、仰即遵照、并轉飭所屬一律遵照爲要、軍委會委員長蔣中正、行政院長孔祥熙二十八日秘印、

寧夏禁烟

▲寧夏十九日電　馬主席頃語記者、本省地處邊陲、歷年受鴉片之害甚深、現當抗戰之際、軍需民食、關係甚鉅、決不容再行此飲鴆辦法、自取滅亡、現決自本年起、以斬鋼截鐵手段、厲行禁烟、無論如何困難、定當設法克服、以期除此毒禍、以地方民衆之困苦、寧夏尚能實行禁烟、且其他地方更不成問題、深望全國同胞、一致奮起、解除毒禍、以增厚實力、

美開始英美商協宣傳 赫爾發表演說

經濟上倘無綏和人心辦法 軍事上必無成立協定可能

▲哈瓦斯社十九日華盛頓電　國務卿赫爾、頃在埃和華州台摩恩稍城發表演說、以爲英美兩國締結商約事宜開始宣傳運動、其言有曰、「吾國雖不接受何項約束、但當在最大可能之範圍以內、與愛好和平各國合作、俾世界上正義友愛觀念各項基本原則、得以維持於不墜、吾國必須保有充分的自衛力量、乃爲他國所尊重、但關於限制軍備事、無論何方、倘能有所努力、吾人仍當堅決予以贊助、特經濟上倘無綏和人心辦法、則軍事上亦無成立協定之可能、吾人務當與各國通力合作、以籌達到此兩項目標、特吾國自歐戰結束以還、曾採行高關稅政策、用以限制外貨之輸入、其他各國於乃出以報復手段、卒致同受其弊、時至今日、美國農產品之輸出、能否隨以優厚之待遇、爲其癥結、所幸最近數年以來、美國業已推行關稅互惠政策、而與各國分別成立雙方協定、並已獲有良好結果、」森又與英國進行商務談判、此其關係重要、蓋美英兩國相互貿易爲數甚巨、其所可成立之商約、自有極大之影響、及於全世界各國商務政策、彼此若能推行寬大的商務政策、和好合作、則於國際貿易之重振、裨益甚大、」至是、赫國務卿、乃批評某某國之經濟自給自足政策、略謂「一民族在經濟上所獲取之福利、實乃防止社會紛擾、內亂與對外戰爭、最佳之保障、反之、一民族苟因貧困而失望、其對於和平局勢、自必成爲一種威脅無時或已也」云、

美日摩擦

日間諜在美甚爲活躍 漁船在阿拉斯加滋擾

▲美聯華盛頓十九日電　紐約民主黨代表狄克斯坦今晚在國會發言、謂日方之暴力份子及其間諜現在美國甚爲活躍、以舊金山爲根據之一、據狄氏云、日本僑團領事館之辦公處爲其暴動份子或間諜之在美國活動、企圖推動法西斯帝國黨人、或欲探聽軍要軍事消息、但絕不能妨礙吾人傳統及最高上之民主政治精神下讓防、阿拉斯加方面代表狄克斯坦今夜警告美國、謂若不能解決阿拉斯加與日本之爭執時、或有引起武力對付之虞、狄氏稱、日本漁船常在阿拉斯加一帶滋擾、不守美國所定之規程、最近狄氏曾在哥倫比亞方面廣播、喚起國會制止日漁船在阿拉斯加之侵犯、發云、除非美政府能阻止日本漁人之侵略、阿拉斯加漁人當自己解決本身之問題矣、狄氏今夜之演說、有人認爲係對於前駐美日於解決阿拉斯加漁業問題已有密約之關係也、

東京民衆表示親善

▲海通社東京二十日電　昨夜有數千人、集於一堂、熱烈通過宣言、表示美國親善之情感、決議一面爲日美國發生任何糾紛之論調、結果通過一決議案、「美國對中日衝突採取嚴格中立之態度、特此申謝、美日兩國當竭力保持親睦之關係、」並將議決案專電美國總統、國務卿、並及國會之領袖人物、

林主席演講 中華民族的正氣

▲重慶廿日電 新運四週年紀念、林主席廿日晚在渝廣播演講、題爲「中華民族的正氣」原詞如次、今天本席講的題目是「中華民族的正氣」、爲這四年來、新生活運動上下提倡新生活運動、其最大的意義、在消極方面、就是要革除一般人過去的種種不良習慣、一般人過去的種種不良的個性、在積極方面、就是要恢復我們國民固有的道德、振作我們民族固有的精神、換一句話講、在消極方面、就是要革除一般人的惡習慣與劣根性、在積極方面、就是要恢復我們中華民族的正氣、什麼叫正氣、宋朝文天祥先生在他做的正氣歌裏說、「是氣所磅礡、凜烈萬古存、當其貫日月、生死安足論、地維賴以立、天柱賴以尊、三綱實繫命、道義爲之根」、這就叫做正氣、什麼是中華民族的正氣、新生活運動提倡的四維、「禮義廉恥」、（總理提倡的八德、）「忠孝仁愛信義和平」、以及過去一般人所講的『忠孝節義』四個字、這都是我們中華民族的正氣、凡是一個民族、要能夠生存於世界之上、一定要有一種『地維賴以立天柱賴以尊』的正氣來維護他的生命、否則便喪失了民族的精神、使有給其他民族吞併、給其他民族滅亡的危險、所以民族的正氣、是每一個民族所必須具備、所不可缺之的、尤其是我們中華民族、所以能夠在地球之上立國數千年、有數千年的燦爛文化、數千年的光榮歷史、最大的中心力量、就是建築在四維八德以及忠孝節義等的正氣之上、關於四維八德的重要、本席在過去已經一再講過、今天我們再把從前一般人所講的忠孝節義四個字、來分別的說明一下、古代的所謂忠、本來是忠於君、現在是民國、則這個忠字應該要忠於民、忠於國、凡是在政府之下服務的人、無論是文官、是武官、都是人民的公僕、應該忠於全國的人民、都是國家的公務員、應該忠於國家、怎樣叫忠於民、忠於國呢、簡單的講、就是每一個人都應該忠於他自己的職守、譬如做文官的、應該把他任務以內的事務辦得很好、辦得井井有條、無弊不除、不能誤國家一件事、不妄費人民一文錢、做武官的、應該把他所帶的軍隊、訓練成國家的勁旅、平時對於人民要秋毫無犯、戰時對於國士要共存共亡、做商人的要爲國家提倡實業、要站在民族與國防的立場上去推銷土產、做工人的要努力製造各種工業品、做農人的要埋頭苦幹、爲國家增加生產、做教育界的應該克盡樂育後進的責任、科學家應該對於學術對於國家有一大的貢獻、各人都能忠於各人的職守、中國有四萬萬人、每一個人都能夠這樣忠於他自己的職守、則國家的進步、當然可以一日千里、當然可以維持現代國家的國格、人家自然不敢來侵犯我們、不敢來壓迫我們、因此我們可以知道、我們要復興國家、要復興民族、祗要全國人士大家做到一個忠字、就可以達到這個目的、至於在非常時期、這個忠字的關係尤大、例如宋朝的岳飛、雖然被秦檜所害、不能達到痛飲黃龍的目的、但是他那忠勇的戰跡、與精忠報國的正氣、已經激勵全國的人心、已經使敵人有所顧忌、有所畏懼、後來南宋能夠偏安一隅、未始不得到岳飛的一個忠字的力量、到了宋末、因爲出了一位忠肝如鐵石的文天祥、率師抗元、力圖恢復、兩次被元兵拘獲、百計勸降、不屈而死、在獄中做了一篇正氣歌、死後在衣帶內發現、「孔曰成仁、孟曰取義、惟其義盡、所以仁至、讀聖賢書、所學何事、而今而後、庶幾無愧」、這種浩然正氣、真是充塞寰宇、所以宋朝雖然滅亡、而不久就有明朝的復興、這就是得力於文天祥磅礡天地間的浩然正氣、到了明末、又有一位史可法、因聞崇禎殉國、痛哭數天、誓不與偽軍兩立、在明爲馬士英所忌、追督師揚州、抵禦清軍、城破被捕、不屈而死、此忠義之氣與宋朝的文天祥先後輝映、因此過了二百餘年、又有辛亥革命的成功、這也未始不可說是史可法先生的精誠所感、所以我們覺得南宋的所以能夠保持偏安、因爲有了岳武穆精忠報國的基礎、而明朝的所以能夠復興、辛亥革命的所以能夠成功、亦與宋末文天祥史可法兩位先生的浩然正氣有很多的因果關係、所以國家一時的得失成敗、關係尚小、而民族的正氣、不能保持、民族固有的美德、不能發揚、是國家的不治之症、才是民族的致命之傷、可是現在我們國家又到了非常時期、並且到了生死存亡的關頭、國家所遭遇的危險程度、實十倍於南宋、十倍於晚明、但是我們國家現在有沒有十個岳飛、十個文天祥、十個史可法、就是有了十個岳飛、十個文天祥、十個史可法、亦祗能維持那個南宋與晚明的局面、我們要復興整個國家、要復興整個民族、我們必須希望全國的同胞、大家都像岳飛的精忠報國、都有文天祥的浩然正氣、都有史可法與國同存亡的精神、（未完待明日續）

鏡面霜

各地消息

常州

常州旅滬同鄉會、特派專員赴邑、調查刧後情形、現已返滬、茲將其見聞所得綜述如下、（城廂被燬市房）十七橋大部被燬、南大街……

湖州

自上海至湖州輪船通行後、……

蘇州

……

天馬山

……

來函

……

上海慈善團體聯合救災會鳴謝廣告 第四十九

茲續承各大善士捐助「救濟難民」振欵振品除分別掣奉收據外特此登報鳴謝奉揚仁風

旅越華僑糯食救濟兵災慈善會執行委員會一千元 平江公所五百元 重善堂 馬契圓各二百元 「楊府賀儀顧府筵資」二百元 顧馨一 五百元 發祥以上十六戶賀儀筵資助振 又四十元 永固慈善會（指振永固收容所）一百元 又五十元 費） 無名氏（16236） 季記 顧仲蓀（顧老先生歷年積蓄爲避人覬覦出而助振） 陳迪民 葉愴 壽各一百元 中央旅社南京飯店中南飯店（節酒移振）一百五十元 揚子飯店全體職工（節省年夜飯）一百十元 又新春茶話會同人（節省新年消

振品項下 棉衣褲 棉馬甲 棉被褥毯 衛生衫褲 麵粉 麥片 饅首大餅 白米 帽襪鞋 雜類

以上振欵振品均截至二月十五日止尚有各銀行代收捐欵其通知書未送到會者均列入下次鳴謝

吳文憲兒覽

爾去冬奉令赴滇迄今音訊不通家中甚爲盼念見報希速電告近況或函上海南陽路二一五號二伯父處家中平安勿念 父夢良字

蘇州全開先爲潤泉公世退保明聲

孫陳東海書鶴離婚聲明

孫東海與陳書鶴因結締以來雙方意見不合不甘同居自願離婚當憑親友證明決無後悔特此登報啓事 民國廿七年二月十八日

陳煥庭緊要聲明

金賚章君鑒

無錫錢橋永泰育蠶學校學生顧瑞雲 無錫長安橋育蠶指導員徐亞雲

竹布 猛生活刺繡等客人注意

六合陳令儀妻鑒

胡賡堯鑒

我兒因已出外數月至今未見音訊來家安余與汝妻等日夜盼望並因閤家已經安然返歸城中原處汝見報後速即歸家爲要 母白

康佐臣婿鑒

汝自本月十三日與小女雲仙口角即出走數日不歸余與小女往各處詢問不明下落甚爲悲憂望見報速即返家或來信通知以免盼望至要至要 二月十九日 吳費氏 康吳雲仙同啓

大自鳴鐘萬春醬園緊要啓事

上海南市裘天瓜街 裕大藥行遷移通告

法大馬路大自鳴鐘對面典當街吉利坊六號照常營業注意

本行開設百有餘年經營香料細藥各種補品零躉批發格外克己承蒙貴客賜顧無不極誠歡迎

英商泰利公司通告上海公共租界東區北區暨南市閘北實山各房屋租戶均鑒

自上年八一三戰事發生以後均經遷離現已趨於平靜狀態如欲繼續居住務於本年二月二十八日以前向本公司接洽續租手續否則另行出租當將遺存物件變賣抵償租金外不足之數仍行追償用特登報通告諸希公鑒 本公司查前開各處房客 江西路三九一號 二十七年二月十五日

汾與經租帳房啓

百老匯路克勤里各房客公鑒

通告麥克利克路二七五至三〇一號昆明路二五七至二六五號北四川路九六一弄餘德里七二至八八號及橫浜橋安樂坊房客

海甯路五一四弄房客公鑒 保安里

通告近勝路近勝坊房客

利華經租賬房啓事

林清池律師經租部啓事

王師子教授國畫

義品公司讓租部

新鮮甯蚶 每斤十二斤 杭州冬筍 六斤 品嵩炭 每擔一元 萊陽雅梨 每元六磅 蜜橘 每元八磅 新花生肉 每元八斤

石氏美容醫院 石氏美容三極品

蘇州針灸瘋科張迪甫

訃告 嗣考觀海公別字一介士

南市震昌木號壽器部

兒科徐耀曾

甯波老宋家女科

華生公司發售新鮮牛痘苗

習字良機

名預言家蔣介岩 相談兩角 先論過去後談未來 如其不對原洋奉還

蘇州朱少雲 專治癰子頸 秘製特效藥

傷寒婦幼內外科郭柏良

眞如甘豫康醫士

上午送診 胃病

外科專家張贊臣

乳岩乳塊 蔣曉雲

虹口蕃生里眞老宋家女科

川沙顧心子紹名醫士 診所

浦東祝家橋瘋科臨時診所 張嶺梅

收買廢舊金銀火焚大件銀器 代客墊欵贖當 收鑽石珠翠

老天寶銀樓 專收赤金洋金

患包皮過長者注意！

兼治·花柳性病 黃益壽醫師啟

上海拉都路敦和里口 光華公司 伙食部

吟梅醬油 發售

電話 74682

商務印書館 初版新書
上海發行所及兩支店 自下列日期開始發售

(二月廿一日) 中國上古中古文化史 陳安仁著 實價一元六角 特價一元二角(六月二十日截止)
(二月廿一日) 彭城集(國學基本叢書) 宋劉攽撰 實價四角五分
(二月廿一日) 人與技術(漢譯世界名著) Oswald Spengler: Man and Technics 董兆孚譯 實價三角
日本政府(大學叢書) 金鳴盛著 特價三元二角
精撰英漢字典 任宗英編 特價一元四角四分
民族性(漢譯世界名著) 王光祈譯 特價一元零四分

小說家高先生珍藏 倪風 紅豆 每顆一元
功用特點
寄售處

◉福煦路同孚路口◉
中西大藥房同孚路支店
開幕大廉價大贈品
買一送一
購貨一分即有贈品 購貨愈多贈品愈豐
金嗓子 羅美片
春情發動 愼防淋濁
九星米地丸 每盒一元五角
滅毒洋碘精

春藹堂 崇古堂 藏古今名人書畫聯合展覽會
地址：威海衛路寧波同鄉會四樓
日期：二月十八日至廿四日止

解除吐血災難

大凡初患吐血者，即感驚心動魄，惴惴不安，苟或反覆不愈，必也淚眼模糊，氣象暗淡了，總之吐血有害性命危險，理宜速治，南京路三友實業社發行之「三角牌眞馬寶」，爲治吐血絕妙良藥，每服一元，輕者三服可愈，

尋訪貨船 顧炳臣 李成德 沈錦春 賞格啟事

[illegible]

大中華橡膠廠啟

上海東塘街六十三弄三十二號 電話一五六〇六一八 漢口 [illegible] 電話 [illegible]

大光民電池廠復業通告

[illegible]

廠址 愛而近路北山西路興盛坊二弄七號

希特勒昨在衆院宣布承認「偽滿」

德外交政策

對西班牙與義抱同一目的
對法不復有土地上之要求
對英除殖民地外並無爭端
對奧自決權不能加以漠視
對義日合作爲其本人願望

聲明永不再返國聯

▲路透社廿日柏林電 國內與僑居奧國捷克之數百萬德人今日均靜聽德元首希特勒在衆院所發之演說、大都乃在家中無綫電中聆之、其無無綫電者、則在各公共場所學校電影院酒肆等所裝放聲器前聆之、希特勒發此演說之前數小時、當局傳出命令、在演說之際、禁止各旅館與酒肆等之顧客付帳俾各客得聆演說全詞、而不受牽擾、並令民衆當演說之際、咸應恭肅自持、衆院國社黨議員均衣褐色與黑衣制服、於正午開會時間前咸集克羅爾歌劇院、以待希氏之至、院中裝飾甚爲華美、演講壇上置有巨大之金架太陽一座、上踞一德鷹、兩翼長三十呎、希氏演說之際、太陽金光照耀其首、四壁張赤十色之天鵝絨、上綴國社黨之黨徽、先由戈林上將宣布開會、當希氏入院時、全體議員起立致敬、

希特勒之演說詞

希氏之演說、首言渠原擬於一月三十日國社黨秉政紀念日召集衆院、後因外交政策某一特殊範圍有急事澄清之必要、並此番演說、不僅追述往事、且須涉及未來、故乃展期至今日、次言、設渠不於一九三三年居總理之任、則國中將無一建設、徒有紛亂而已、當時工業區域因貧乏與憂苦不足、竟無生氣、至是國社黨乃乘機崛起、十五年來、吾人爲絕望而無勇氣的壓制之目的物、此種壓制、託名民治主義、實則爲眞正貪慾自大主義施於吾人之最殘酷的鞭撻也、國社黨未流血而告成革命、蘇俄革命、則屠殺數百萬人、西班牙之爲馬克斯黨殺戮者、至少亦有五十萬人、次言德國反對布爾希維克主義之任何膨脹、其言曰、「余信日本之失敗、無裨於歐洲、或美國、徒有益於蘇聯耳余以爲中國在精神上力不足與日本抗」余意日本之極大勝利、其危險小於布爾希維克黨之勝利、余信吾人實爲遠東戰爭眞正相互觀察者、如某方之力量、未援助與日對抗戰方面、如在阿比西尼亞然、則遠東和平早已奠定矣、若前嘗使中國注意大局之嚴重、則事勢必可較佳、余常觀日本爲人類文化上安全之因素、布爾希維克黨之勝利、必已摧毀歐洲之文化矣、希氏次舉統計以證明德國失業者已見減少、與經濟上之進步、謂無論何人援反渠之使命、即爲人民之公敵、希氏述德國實業之進步、歷一小時之久、謂一九二八年德國可產鋼二千一百萬噸、全世界僅美國居其上、德國現有飛行場一百處、軍用飛行場尚不在內、德國僅有一個權力、即國社主義是也、陸軍與國社主義間、並無衝突、希氏於是乃謝白隆堡上將(卸任國防部長)與弗利茲將軍(卸任國防軍總司令)軍赴陸軍之功績、繼乃述及外交政策、謂德義兩國在西班牙戰事中抱同一目的、德國在西班牙無土地上之利益、僅視布爾希維克主義之在西班牙得勢、足以擾亂歐洲之均勢、此德國所不能置之不顧者也、德國自收回薩爾後、對法不復有土地上之要求、對英除殖民地問題外、並無爭端、次言及奧國、謂有一事斷然無疑者、奧國自決之權、不能加以漠視是也、不可忍耐之局勢、或可導成巨大之禍害、渠希望奧德理與之同一意見、此爲所深感者也、吾人無論抵觸何在、皆爲一種所生、此點或足減輕歐洲緊張之局勢、希氏末言義日合作之增進、此爲渠之願望、德國民族非好戰者、不過有軍人氣概耳、彼等不愛戰爭、而且長之、黨也、政也、軍也、均爲達一目的之工具、目的維何、即恒以國家是衛是也、其結語曰、「上帝其予吾人以智勇、而當正讀、勿因畏危而退縮、」再希特勒演說中、並述及德國日內將宣布承認「滿洲國」、並聲明德國永不再返國聯云、

▲哈瓦斯社二十日柏林急電 希特勒元首、頃向衆院宣布、承認「滿洲國」、并聲明德國永不重返國聯會、

武漢各界公祭 李呂兩烈士

▲漢口廿日電 大隊長李桂丹、暨隊長呂基淳、於前日抗戰殉職後、全國至表哀悼、空軍李將委員長於、於廿日在漢口總商會舉行公祭追悼會籌備、率命後即積極籌備、靈堂佈置極爲肅穆、正中高懸李呂二烈士遺像、兩旁懸有蔣委員長及夫人之輓聯、文云「武漢臨天下之中、殲敵天姿、百萬居民仰戰績、滂沱揮同袍之淚、喪我良士、九霄風雨招英魂」廿日上午九時起武漢各法團均派代表前往公祭、下午四時空軍總指揮周至柔副總指揮毛邦初陪同蔣委員長及蔣夫人蒞靈堂致祭、何應欽及各長官數十人亦前往、由蔣委員長主祭、於讀畢祭文後、蔣委員長及蔣夫人均含淚瞻仰遺容、痛悼異常、嗣對李呂二烈士殉職情形垂詢甚詳、五時許即離去、廿一日仍繼續舉行公祭、茲將二烈士略歷誌次、大隊長李桂丹、年廿六歲、遼寧屋民人、父歿母存、未婚、隊長呂基淳、年廿歲、河北景縣人、父母俱存、

花柳常識 白濁的正常治療法 屠企華醫師述

(診所霞飛路霞飛坊里)

考究白濁一症，其能否斷根的癥結，厥因關於複雜，然而繫於療法問題之得當與否，既係主要關鍵，俗諺所謂，病之愈否，端賴其醫，信哉斯言也。[illegible]

完全國貨 百好煉乳 最宜滋補

溫州百好煉乳廠出品
上海愛多亞路 濟華堂藥房
各華僑公司各藥房食品店均有出售

防治喉痛受涼沒有比「旁弗拉文錠」再妙的藥品

旁弗拉文錠 Panflavin

BAYER

卅年花柳專科 周文卿醫師

負責根絕花柳 只收醫藥成本 包治斷根 拾圓
減輕病人費用

凡屬梅毒·白濁·下疳·橫痃· 等症一律初期 經濟優待

▲包括電療打針服藥等在內 [illegible]

科學電機 助治各症 設備完全 迅速非常

德國高倍顯微鏡
新型超短波電機
蘇聯克斯燈
柯羅梅亞石英燈
高山人工太陽燈

特聘電療專家 佘雷醫師 助診

[illegible]

地址 [illegible] 電話九〇九九八

南市 聚豐木行壽器部

內科 外科 張志惠醫師

診所 [illegible] 診時 [illegible]

回力球

今晚六時起賽

◁前八盤▷
一、二、三、四、五、六、
奧買衰皮裘安
利而拉力
薩多石抱多凱

◁後八盤▷
一、二、三、四、五、六、
阿古古歐泰爾
拉禮巴蘭賓
那地龍加達加

每星期六下午二時起 星期日下午二時起

上海舞廳

每天下午三時起 茶舞 每元八舞茶點奉送

舉行有獎跳舞 兩班樂隊伴奏

勢必擁擠請早光臨

電話 九五九五五

(茶舞二時開場)

戴愛珍小姐仍伴舞於 國際舞廳

集全滬之紅星有舞皆精

(兩班音樂伴奏) 歐惠康之樂隊無曲不佳

大美舞廳

特請 同時上海名人

揭幕典禮 兩班樂隊合奏

唱歌大王 羅紋先生

因××關係不能宣佈姓名的

全滬第一嚮牌

逍遙舞廳

昨天依然空前客滿 提早開場三時起始 照舊奉送青紅香茗

璇宮舞廳 ALOHA BALL ROOM

檀香山「夏威夷」宗匠 愛皮聖托斯 ABIE M. SANTOS

昨日摘拼 三時一起奏 今天請早

甯萱小姐 首次伴舞

紫星薈萃……陣容堅強

壹圓五舞

奉贈香茗

[illegible]

新聞夜報

拖車日記 (在續繼)

小舞場

百樂門

在舊金山表演座價售美金四元之 VOLSKY'S MIDNIGHT FOLLIES 半夜歌舞團

今晚 萬國唱歌比賽

比前更爲熱烈緊張 中西男女隨時可以報名 備有薄酬當晚給獎

全班今晚獻演香艷節目 勝過齊格飛 不售門票 壓倒萬花園 早臨請早

鎭江袁樹珊來滬

每日下午三時至八時候教

所著之書現已出版
述卜筮星相學（四冊一元六角）
增訂命理探原（四冊一元三角）
標準萬年曆
六壬探原（一冊一元）
選吉探原（二冊一元一角）
醫卜卮言（一冊二角）

寓上海九江路七五七號（揚子飯店）北首 電話九一四四一號 袁廬

白濁 梅毒 下疳 橫痃

保證斷根 一律拾元

本院不以虛僞誇張號召 祇憑事實以昭病家信仰

院立濟民醫院 院長高濟民醫師

門診一律六角 時間 上午九至十二時 下午一至七時

花柳性病專科 薛柳橋來滬

中英菓子鹽

保我健康

本品爲最適合衞生健身之飲料、晨起冲飲一杯、神清氣爽、開胃潤腸、凡肝火旺盛、頭痛、胃痛、口臭、目赤、面發瘡癤、以及大便閉結等、服之均有特效。

上海四馬路 中英大藥房發行

異軍突起

華鑫科學煤球

引火快捷 經久耐燒 分量準足 價錢公道

每擔 老牌一元七角 特種二元

電話購貨三三一八七八 不取送力

周鳴岐醫師

四十四年 花柳專科

介紹 王曉籟

●減輕 ●病家 ●負擔

梅毒・下疳・出立保證

白濁・橫痃・包治斷根

祇收藥費 拾元

東南門承醫院 胡芝楠醫師

現寓法租界辣斐德路菜市路口成裕里四十號應診

異軍突起安福牌煤球出世

大華機製煤球廠啟

外相艾登辭職聲中 英閣破例星期會議

集中討論英義協定問題

樞密大臣哈里法克斯勛爵或當繼任外相說

▲哈瓦斯社二十日倫敦電 艾登外相左右人士頃宣稱、外相已於午後一時正式提出辭呈、本日午後三時內閣開會時、未必應允撤回、又據消息靈通人士稱、樞密大臣哈里法克斯勛爵、或當繼任外相云、

昨日英國內閣開特別會議、歷三小時半始散、內容並未公佈、但消息靈通者稱、召集此特別會議之目的、爲研究首相張伯倫與外相艾登兩人對意大利關係所抱之不同的政見、艾登不主張枉己徇人、博取意大利之同情、艾氏顯然不願承認意大利併吞阿比西尼亞、不願英國稱意國王爲愛西阿皮亞皇帝、張伯倫與意大利大使格蘭蒂屢次談話、聞現有人設法調和首相與外相之意見、俾艾登不至因此辭職、能否生效、尙難預卜云、

▲國民新聞社倫敦十九日電 當今日此間內閣召集重要之特別會議時、外間傳聞英國政府領袖中對於德奧義之政策、意見分歧、內閣於今日召開特別會議之後、已定於明日開一破例之星期日內閣會議、屆時行將研究各方期待甚殷之希特勒柏林演詞、今日內閣會議中所討論者、大都集中於外相與首相意見之不同、特別關於英義協定方面、蓋張伯倫擬在該協定中對義有所讓步、而艾登所反對者、關於法國要求合致道歉與鎭奧、對于德國要求與奧政府國社黨化有所表示一事、亦有長時間之討論、據可靠方面之消息、內閣之分裂、乃確實者、唯此事尙未得官方之證實、據消息靈通方面之觀察家稱、希特勒於上週間對奧政府之要求、使英處於多年未有之進退維谷之境、官場方面表示、國社黨在奧之行動、不但有使英國不再與歐陸國家合作之危險、且亦危及英國內閣、因英國內閣中對於外交步驟、意見分歧也、觀察家相信、英國必不贊同以軍力向德國耀武揚威、如法軍集中阿爾塞斯之舉、此乃爲可確定者、英國在中歐東歐均無軍事聯盟、是以地位較法國爲自由、蓋法國頗已受其聯盟國之壓力、尤以捷克爲甚、張伯倫決定訪問義國駐英大使格蘭弟、企圖促進英義協定之速成、以轉移視線、由此可見英國在此次危機中不擬採取強硬手段也、

法駐英大使返巴黎報告

▲哈瓦斯社十九日巴黎電 法國駐英大使考賓、頃於本日自倫敦返抵此間、當與外長台爾博斯、進行長時間談話、幷報告昨日與英國外相艾登討論奧國問題經過情形、據一般人所知、法國曾向英國提議、由雙方會同通告德國、任何行動、凡希圖用武力變更中歐洲各國現行疆界者、英法兩國、當以最强硬之方式、加以反對、按之此間所接獲之消息、英國政府對於此項建議、表示贊同、但須俟德國元首希特勒明日在該國衆議院發表演說之後、始乃採取最後決定耳、

英妥協外交 美人頗失望

▲哈瓦斯社十九日華盛頓電 此間關於歐洲時局情形、美國政界人士悲觀心理、日益加甚、多數人士對於大總統羅斯福、國務卿赫爾所行政策、即由美國在國際方面擴大行動範圍一項政策、原均加以贊同、現則失望之餘、遂有加入孤立主義派之傾向、各該人士最所不滿者、厥爲英國所持態度、並以爲奧國最近所發生之事變、乃係德國侵犯奧國獨立之所爲、而英國並未提出嚴重抗議、加之謠傳英國有承認義大利帝國之意、此與滿洲事變發生後、美國前國務卿史汀生所倡導之不承認以武力侵佔土地一項主義、顯然互相抵觸、此外英國似有放棄集體安全原則、而傾向於四强公約之勢、因此種種、某某方面有以英國不顧國際道義、而惟本國利益自視爲言者、名記者湯柏森夫人、係主張國際合作最力者之一、日內當在各報發表致英外相艾登公開函件、用以說明英國對於中歐洲問題、若果袖手旁觀、則美國對於英國、亦當漠不關心云、至以法國所持態度而言、美國政界人士深知法國倘無英國予以援助、即難單獨行動、以故並無何項間言、

法頒布新法令 提高妻權

今後夫濫用其權 妻得向法庭起訴

▲海通社巴黎二十日電 最近法國頒布之法令中、有數條涉及女權者、今後已婚之女子、在法律上應得較大之自由與保障、例如法國法律明文規定、「爲妻者必須服從其夫」、新頒法令除修、予以補充、「夫如濫用其權、妻得向法庭申訴」、又如某條規定「妻未得夫之同意、不得在銀行開戶、不得簽署支票、亦不得接受遺產」、所有上述規定均經新法令宣告失效、他如「爲妻者不得代表自己出庭」等訴訟條例、亦予廢止、

英郵局宣布 飛機遞送遠東信件

▲路透社二十日倫敦電 英郵局今日宣布、開始以飛機遞送頭等郵件寄往近東與遠東、信件每重半盎斯收費三便士半、郵片一便尼、埃及運郵每週五次、印度四次、馬來二次、寄往埃及者三四日可抵、亞歷山大利亞、寄往印度加爾各答者、一星期可到、寄往新加坡者、約十日可達、至於航空包裹郵寄至緬甸錫蘭埃及與印度者、則皆已停止、

百樂攝影室

專攝高等藝術人像 兼理沖曬放大以及微粒顯影保證滿意

特種照相

四寸 四張一元 ●加附十寸放大一張
六寸 三張一元半 ●加附十二寸放大一張

地址 靜安寺路 電話八三八六二

？奇奇奇

大不同先生談相推命演課 及其他一切預言確實有把握

大不同先生寓靜安寺路跑馬廳對過同福里一號

美太平洋國防最前線 準備空前大演習

日期 定本年三月十四日開始

範圍 南北計長四三二二英里

戰艦一百七十五艘參加

飛機五百架人員五六萬

▲國民新聞社華盛頓十九日電 美國現正準備歷史上空前之大演習、其演習之情形、必極嚴秘密、因海軍當局對於此項演習、皆緘口不談、同時限制外人參觀軍艦之規律、較前尤嚴、軍艦行動之消息、亦禁止發表、據可靠方面消息、聖狄哥軍港中之全部海軍力量、現已發動、軍艦上之大砲、無日不在實地試放中、空中偵察、亦無日不在加勤練習中、同時海軍巨型轟炸機不日亦將舉行大規模之轟炸襲擊演習、最近海軍當局又下令禁止一般人士携帶攝影機、前往各海軍兵站處窺探攝影、同時已往軍艦建造、例必由官方刊印小冊公佈、現此項小冊、已停止發行矣、又此間盛傳、美國不久將在關島方面常駐巨型轟炸機一大隊、此隊轟炸機、大約將於海軍大演習時派往關島、此後即留駐該處、不再返至美國、唯華盛頓方面、對此則加以否認、此項演習、現定於三月十四日開始、演習範圍、北起阿拉斯加、南達赤道地帶、計長四、三三二二英里、此爲美國之主要國防線、於太平洋大戰中、爲國防之最前線、此線之北段、以阿拉斯加及阿留西安群島爲根據地、自北美大陸直向亞洲伸出、宛似手臂、此線之中段、乃以夏威夷群島爲根據者、該處珍珠港之防禦、極爲鞏固、有「太平洋中直布羅陀」之稱、此線之極南端爲美國海軍根據地、即離赤道十五度之薩摩亞、其主要港口爲巴哥巴哥、此種大規模之演習計劃、爲美國艦隊前所未有者、海軍官員否認此次演習與中日戰爭有任何之關係、彼等聲稱、此一計劃乃於中日戰爭前所草擬者、唯非官場方面之專家深信最近遠東事態之發展、日機炸沉美艦「潘南」號、及日軍不尊重美人在滬權益事件、必使此計劃有所改變也、參加此次演習之戰艦約有一百七十五艘、飛機五百架、及海軍人員五六萬人、此等艦機將從加利福尼亞海岸出發、演習洋面之面積、將佔地四八〇、〇〇〇方英里、據官方稱、戰艦之大部份、或不致於開至太平洋南部、因薩摩亞站僅在夏威夷下約二、二七六里地方故也、唯海軍飛機或將至薩摩亞一行、據所有較進步方面之消息、空軍將來在戰爭中定將佔主要之地位、

中國文件代辦所

代撰契據呈文非訟文件 每件十元

代辦登記註冊 代領證書執照 合法生效

（地址）西藏路 中一信託大樓三樓（電話）一八五四八

鏡面霜

英報記者聲稱 日造袖珍巡洋艦

用於海上商戰 僅巨型艦可抗

▲路透社二十日倫敦電 星期泰晤士報海員記者今日聲稱、日本現造袖珍巡洋艦、此種軍艦有一萬五千噸至一萬六千噸之排水量、裝設十二吋口徑之砲、並有每小時行三十海里以上之速度、故以此應付速度尙高之艦艘、固綽有餘裕、即以此應付戰力較大之軍艦、亦佔行駛更快之便宜、此種新艦一旦出現、將使商航之防衞問題發生新困難、因商船隊必須以主力艦隨從之、否則對此新艦不能有充分應付也、其可與此種巡洋戰艦相抗者、將爲四萬噸以上裝有十八吋口徑大砲之主力艦云、

英援華委會 將舉行宣傳集會

俾各界明瞭援華之必要

▲哈瓦斯社十九日倫敦電 英國各界人士所組織之「援助中國委員會」、頃決定於下星期內、在倫敦區舉行大規模集會四起、從事宣傳、俾各界人士了然於援助中國人民之必要、屆時中國顧女士、英國上議員韋斯多威爾勛爵、工會運動領袖影統萊脫、均當出席、發表演說、

＊　＊　＊

法日新商約

▲路透社十九日巴黎電 法日新商約以代替一九一一年法日商業與航業協定者、今日業已簽定、公報聲稱駐法日大使杉村與法外部已互換公文、完成一九一一年協定之修文、並給予法國物品輸入日本與貨款償付之擔保、因自一九三七年十月與十二月、日本對於貨物進口、與貨款償付、細行限制辦法以來、現有廠兌局勢相適應也云

白濁專家姚佐頤醫師事啟

江灣朱子雲 胞弟朱仲雲 聯合第一診所

痧痘兒科徐麗洲

●惲鐵樵再門人劉益齋

姚和清眼藥水

兒病何憂 章巨膺

江灣朱子雲醫士啟事 舍弟仲雲

傷寒雜證痧痘幼科朱星江

內科陸士諤 仍寓跑馬廳汕頭路八十二號（電話九一八一二）

南市女科胡少堂

南市痧痘幼科陸處平 本診所現移雲南路十八號 上午門診 下午出診

女科陳筱寶 偕子盤根 大年 臨時診所

傷外科石筱山 同弟幼山

外科顧筱巖 偕子伯棠 伯華

張益君醫士 診所在法租界貝勒路愛多亞路口泰安里十四號

外科顧筱巖門人李文傑 喉科李永

不服藥小兒科陳玉銘 子小銘診所

戒烟注意 滬太戒烟院主任張崇熙

松江縣立醫院 青城醫院院長 張紹修醫師臨時診所

小東門陸基康老醫庽 遷在霞飛路四百十五號萊呂班路東首應診

南市竹行 女科胡菊堂

眼科專家王寄塵

滬城 痧痘幼科寶雄伯

二傷科殷震賢醫師 仍寓白克路永年里東總弄第一家十號 電話三三三三三

寧波兪件梅醫師 寓滬應診

浦東祝家橋瘋科張仲甫

痧痘兒科尤學周

內幼專科姚惠安創設醫學講座 招收男女學員

卡爾登大戲院
呂班公司管理 派克路口・電話三五五五三・上午十時開始售票
全部 明末遺恨
▲今天夜戲 張慧聰 胭脂虎 紅遍江南 務祈早臨以免向隅 百觀不厭
▲明天夜戲 劉文魁 于宗瑛 反五關 高百歲 于素蓮 斬經堂 麒麟童 打嚴嵩 高百歲 掃松下書 麒麟童 九更天
座價 夜戲六時半 二一一八六四角角元元角
文壇名士胡梯維先生編 香妃恨 宮闈香艷 哀情好戲 不日開演

全部 董小宛 後天開演 全新佈景 富麗堂皇 請速定座

天蟾舞臺
今夜起開演 蟬聯 紅極一時萬衆歡迎空前大名劇
頭本 狸貓換太子
明天夜戲 二本狸貓換太子

金貓公司 山楂大王 大贈品 糖果部買一送一
山楂片 山楂糕 山楂脯 山楂球 白塔 把兒 仕錦 太妃 三角五分 鳳仙丹指甲油 電話購貨隨接隨送

時代劇場 喜彩蓮 夜戲 三本鐵迷小姐 錢秀才錯占鳳凰儔 想容 客滿 請早定座

黃金大戲院 今夜公演 李萬春 林樹森 全部三國誌 趙雲傳 仍舊包括十大齣老戲
明夜重演 前晚向隅太多諸君再勿錯過 李萬春 林樹森 全部三國誌

川局索隱

（本報特訊）劉湘・劉文輝・鄧錫侯・田頌堯・楊森、有川軍五巨頭之稱、其中實力最雄厚者、首推劉湘、次為文輝、再次為鄧田、而當年與吳佩孚流瀣一氣之楊森、反居其後、

自國府定鼎南京後、劉湘首向中央輸誠、斡旋其間者為何成濬、何係鄂人、與劉成一輔車相依之勢、若干年來、國中變亂迭起、中央西顧無憂、固賴劉氏翊贊之功、而劉一帆風順、穩坐川中頭把交椅、則未始非中央提挈之力、前歲粵桂之變、劉忽惑於僉壬之言、徘徊瞻顧、迄於去年、川省掘據對壘、即有山雨欲來之景象、幸中央力持鎮靜、復派賀國光掉三寸不爛之舌、劉始帖然受教、而川局暗雲、亦化作陣陣輕烟、消逝於無何有之鄉矣、

川軍勇於私鬥、自昔已然、吾國內戰頻仍、而川省亦久成互爭雄長之局、不啻為國家的縮影、獨劉湘左右逢源、久於其位、此殆由於眼光獨到、擁護中樞、有以致之也、然川中諸將、時存忌嫉之念、劉之所好者、彼等輒與之背道而馳、粵桂問題解決後、劉雖始終不貳、究不無些許隔膜存乎其間、於是諸將紛效劉氏昔日之所為、毅然以服從中央為其職志、先若細微者、即係發迹附庸於直系之楊森、

八一三之役、東南戰鼓驟鳴、在舉國一致之旗幟下、中央命川省出師助戰、劉湘欣然應之、然厥後揚帆東下者、均為鄧田楊等部、詭者謂劉氏故智復萌、欲乘機統一川省、拔去眼中之釘、此則厚誣之詞、蓋劉部亦已整裝待發、且劉本人親蒞首都、向當局抒其偉抱、此種光明磊落之態度、自為國人所共見也、而鄧楊諸將、雖之不出川門一步者、今皆劍及履及、爭先恐後、尤足表示其服從中央之誠懇焉、

淞滬淪陷、戰事延及首都、中央以前線作戰者不乏川軍、曾一度命劉任首都衛戍司令長官、劉以疾辭、旋首都亦告淪陷、劉就醫漢皋、不幸齎志以沒、中央以川省係「戰時首都」、特頒明令以王纘緒「代主」川政、而川省又以「不對勁」聞、然吾人分析川軍之內幕、則知此說殊不足置信、蓋劉部有兩大幹系、一為駐川東之范紹增、一為駐川西之王陵基、范與中央頗稱接近、其人揮金如土、曾遨游京滬一帶、頗榮譽以歸、人所致疑者、僅一久居故鄉之王陵基耳、今儕一述王氏過去之經歷、

王在劉部中資格最老、但始終係「客串」性質、並無固定之「班底」、當袁世凱帝制自為、陳宦宣布獨立時、袁命重慶鎮守使周駿圖之、其時陳居成都、稱「成」武將軍、綰一省軍符、周居重慶、妄擬為「軍」武將軍、此外尚有袁之嫡派曹錕、駐軍重慶、為周之後台老闆、蓋曹與陳為盟兄弟、一時「抓不破面子」、不得不隱身幕後、旋陳周戎衣相見、陳命混成旅長馮玉祥為前敵指揮、周亦命王陵基攻打頭陣、此為王氏「客串」之第一次、迨劉湘扶搖直上、以同學淵源、授王以「師干」之任、此殆為第二次「客串」、蓋王自己無本錢、其地位之造成、曾恃他人為之撐腰也、

劉湘逝世後、王氏以「近水樓台」資格、或不無坐升大哥之一念、然肘腋之下有范紹增、省外尚有全盤中央化之劉文輝、較遠有屯兵雅州之鄧楊孫各部、（田頌堯已辭職、所部由孫震統率、）吾人事則掘穿難鳴、會地利則無可負嵎、（川陝公路已成、棧道劍閣之險、今不復存在、）王氏初非笨伯、寧有孤注一擲之理、況川中諸將領、已由「省軍」蛻化為堂堂正正之國軍、由不辭之「內戰」移為光榮之外戰、中央不存歧視、舉國翹仰英風、在此種情勢之下、外間一切川訊、符為捕風捉影之談、自無待吾人為之喋喋剖斷者也、

除開幾個有名的軍人以外、川省政治上露頭角之人物、一為現任省府秘書長兼代主席之鄧漢祥、此君為貴州籍、曾任陳宦督川之副官長及段「執政」時代之秘書長、去年川論甚熾時、飛京覲見當局、兼與張羣氏接洽頻繁者、皆此君也、二為現任經濟部副部長盧作孚、川籍、過去為川省建設廳長、兼營民生公司航業、川人推之為最有錢・最時髦・最愉快・最有辦法・之新進傑出之人才、川中諸將、均以豪富著稱於時、盧氏既為該省首屈一指之經濟家、故無不與之發生經濟上關係、而盧氏所營航業、由川江直輸而下、昂首嶽波於長江流域、則其與中央之接近、可想而知、

以盧氏與各將領之經濟關係並之以鄧漢祥之歷史關係及政治關係、則今後四川軍政界與中央打成一片、已為灼然共見之事實、現在鄧錫侯、榮膺行營副主任之命、（主任為賀國光）俟中樞政務稍摒擋就緒之後、即可西上就職、行見川局澄清、一祛國人之疑慮矣、

成都南郊外、有西華大學一所、其間莘莘學子、常竊竊私語曰・・「吾人習聞洋貓火車之名、然只能在書本上窺見畫圖、倘能目睹其風馳電掣之形態、則此生為不虛度矣」、此雖一段戲言、可喻川人眼界之窄、四川為天府之國、今後為全國抗戰之策源地、就交通言、飛航早已實現、赴粵鐵路滯道國際之說、今在積極籌畫中、則今後川人與全國及全世界之接觸、必愈見其頻繁而迅捷、川省所占之地位、及川人所負之使命、其重大豈可勝言耶、

德義邊境 奧國民軍演習

傳希特勒對奧提新要求 官方否認舒斯尼格辭職

▲美聯巴黎十九日電 據此間外交界方面暨通息、英法兩國、今日企圖聯絡歐洲各國共同擁護奧總理舒斯尼格、反抗德國對奧作更進一步之要求、聞德元首希特勒將向舒斯尼格提出更新之要求、內中包括奧國退出國聯及參加德意日三國之反共協定等條款、

▲美聯維也納十九日電 當此全奧國社黨員熱烈慶祝奧政府國社黨化之時、今日官場方面突發佈告、宣稱、接連義境而與德境相去極近之卡林尼亞省、將於明日開始舉行意外之奧國民軍演習、該省宣佈稱、「民軍將為最先抵抗侵入奧國多山之邊境者」、此一佈告之發出、正在希特勒集中德軍於奧國邊境、逼迫奧國接受要求後一星期、奧國警察雖盡力維持秩序、唯默然旁觀之國社黨員、則仍在奧國全境舉行大示威、此等示威者中、有數百人係方自獄中釋出者、因奧國業已接受德國大赦國社黨之要求也、在斯梯利亞省之格拉查、慶祝之情形、尤為熱烈、當卍字旗出現於市政廳時、國社黨員一萬名、歡呼若狂、警察未能驅散羣衆、遂向救火會求援、示威者高呼「希特勒萬歲」不已、又攔截救火車、將卍字點綴其上、在奧國之他部、統計亦有示威者一萬名從中活動、關於格拉查傳聞奧總理舒斯尼格行將辭職一事、已由聯邦新聞局加以否認、格拉查之報告聲稱、「我人之內長殷寬德、已為聯邦之總理矣」、

捷克對德改變態度

▲哈瓦斯社十九日柏林電 國社黨機關報「進攻」報、頃用大字標題、發表消息稱、捷克政府、業已准許該國各無線電台、將德國元首希特勒明日在衆議院所發表之演說、予以播送、「捷克國關於無線電廣播問題、現已改變政策、此事實有裨於德捷兩國關係之緩和」云、

勞工階級舉行示威

▲哈瓦斯社廿日維也納電 奧國國社黨黨員在政治上重行活動之後、勞工階級舉行示威運動、加以反對者、日有所聞、多數勞工團體、並向舒斯尼格總理表示效忠、略謂「任何人凡以保持奧國獨立為事者、吾人均願與之保持聯絡」、維也納愛國陣線勞工組、並在全市各區組織座談會、討論時局情形、

國際簡訊

▲哈瓦斯社十九日倫敦電 英國與南愛自由邦所進行之談判、前於本年一月間暫時中止之後、現定於本月廿一日在此間繼續舉行、南愛代表團、即該國行政院主席凡勒拉一行、頃於本日午後抵達此間、

○　○　○　○

▲美聯莫斯科十九日電 據此間所接無線電報告、前傳失蹤之蘇聯北極探險隊及其一切儀器、今日已由破冰船泰美爾號及瑪門號救出、

○　○　○　○

▲哈瓦斯社十九日馬德里電 內閣頃於本日舉行國務會議、當即通過重要決議案多件、所發表者、僅有關於東非洲殖民地海陸軍、由當地軍事長官直接指揮一項、下屆國務會議、定於本月二十二日舉行、屆時當討論職業團體問題、與農業問題、

○　○　○

▲哈瓦斯社十九日紐約電 失業工人七千名、頃於本日在通街結隊遊行、對於政府所定救濟辦法、認為不充分、因而提出抗議、並要求工作、

▲美聯華盛頓十九日電 美海軍準備遣派巨型海軍轟炸機十二架、由海岸直飛夏威夷、以便召回現停於該處之原有飛機、

筋骨痛名膏 在滬施售貧病福音
▲本埠公共租界、同孚路永利坊十三號…

春色惱人 性萎人之失眠病 花鳥爭妍、各逐伴侶；物猶如此、人何以堪！

永安天韻樓 劉春山 盛呆呆 新柳社 天倫 名世界 大京班 南陽劇社

共舞台 今天日戲 索性結棍 小香紅 毛韻珂 御碑亭 王白趙 關公走麥城 第十七集 空中飛魂 第十八集 火燒紅蓮寺 第十九集 籌備已竣 本集精采特多 注意明日廣告

今夜准演 廿一本西遊記 美女拉舟 人頭走路 猴王打武 八戒盜人 ▲明天日戲 廿一本西遊記

二鑫大舞台 馬路記 本台水汀開放 如春 不裝 除舊 習暖 優點 ▲今天日戲 陳鶴峯 鳳凰山

卡德 低廉座價 一角 二角 三角 三本 關東大俠 六本 漢光武 電人 G.E.WILSON

皇后劇院 今天日夜初次公演 王美玉 楊貴妃 中集 火速定座 十足滿堂

新光

寧波路廣西路口 電話九四〇五〇

(三日)(換夜) 二時半 五時半 八時半

隆重獻映 華安出品 哀艷纏綿 歌唱巨片

陳燕燕 主演

自由天地

陳燕燕 串戲中演唱 紅樓夢

香艷如紅樓夢 不日換片 欲觀從速 纏綿勝西廂記

每日上午十時開始預售座券

座價 樓下一律三角 樓上三角五分 八角五分

藝華影業公司超越一切偉大出品:

歌舞片之巨魔!國產片之慧星!

美女如雲:酥胸袒雪

香艷透頂:旖旎之極

注意:新光大戲院不日獻映

三星伴月

主演 周璇 馬陋芬 關宏達 倉隱秋 薛玲仙

嚴春堂監製 方沛霖導演

本片插曲 何日君再來 今起在小舞場奏唱

黃海大盜

高占非 田方 陳天國 許曼麗 顧夢鶴 章志直 湯傑 主演

王人美

大資本全力攝製 無出其右的偉大

不用說 新華出品

光陸

博物院路 電話一〇〇一七號

今天 開映二時半 五時半 八時三刻 三角 五角 七角 一元

唯多情人始能作大犧牲

埃洛爾茀林 凱蒲蘭茜絲

兩大巨星合演驚心動魄的空前偉大熱情傷感鉅片

塞上春曉

巴黎

電話五三〇五八

最後一天 二時半 五時半 八時二刻 六角 四角

可愛的小軍人 秀蘭鄧波兒 神童之忠勇功績 最大新作

小木蘭

明天開映 埃洛爾茀林傑作 凄艷鉅片 自我犧牲

亞蒙

二時半 四時半 六時半 八時半

西席地密爾 導演空前得意手傑作

洛麗泰楊 主演

十字軍英雄記

(下期開映) 蕩寇志

浙江

四馬路浙江路

最後一天 下午一點 三點 五點 八點

(合演) 仲夏夜之夢

九星

梨園思子

榮金

新經堂

山西

袁美雲 主演 三〇三大刦案

光華

夢裏乾坤

西海

秘密女探

辣斐

風月無邊

明天復活

樓下一律一角

亞生輪旅客已登岸 希領昨再交涉釋放

貨物約五百餘噸尚未卸

希商亞生輪船公司亞生輪、於本月十四日晨由溫駛滬、在溫州口外貨大寨地方爲日艦扣留後、已由日艦監視駛抵上海、停泊楊樹浦第十八號至第十九號浮筒、旅客由日艦派小輪護送、於前日下午四時三十分登岸、船員於前日下午六時登岸、貨物木板鮮蛋各物等總約五百餘噸、尚未起卸、船員等已向公司報告被扣經過、公司已請駐滬希領館仰事向日方交涉迅予釋放、以維營業、記者昨晨晤該輪船員、據談、由溫載客爲一百〇四名、船員一百四十九名、總計二百五十三名、被扣之原因未明、外傳爲一被法當局驅逐之俄人亦難証定、或係一種偵查而已云、

哈美林輪遭劫後 青浦線照常暢通

勃來門昨午開出客貨均盛 哈美林客衛恩定今日開往

德商捷運公司、行駛青浦朱家角線之「哈美林」輪、於十六日由滬駛青途中、在杜村被盜匪洗劫、該輪已於十九日由青返滬、外傳滬青內河交通因受此影響、擬暫告停航、但據記者探悉、該線刻仍照常行駛、並未中斷、捷運公司之「勃來門」輪、業於二十日中午十二時開出、客貨運均甚擁擠、「客衛恩」輪定二十一日晨八時開往、其他各公司行駛青浦朱家角之火輪、亦均照常、「哈美林」輪被劫事、據該公司方面宣稱、業已將洗劫詳情向青浦縣當局報告、現正嚴密偵查、及損失、深表遺憾、該輪預定二十一日照常開行云、

新港線昨照常開行

(靖江縣之天生港)・與張黃港間之天生港、又名新港、自經各外輪公司將上海通州線駛至該兩處停泊後、客貨運輸較前更形擁擠、日前忽有日艦砲轟新港企圖登陸未遂事件發生、外間盛傳南通以上之航線或將中斷、但據記者由航業界探悉、新港航線、現仍照常開駛、二十日晨六時、曾有英商麥加利馬勒輪由滬開往通州以上之天生港張黃港及新港、客貨仍如前湧旺、尚有英商克力司「馬勒」輪、則定二十一日上午六時半、照常開新港張黃港兼灣天生港、票價均爲三元、

麥羅輪已平安返滬

(嘉泰輪務公司)本月九日正午由滬開湖州之麥羅輪搭客、業於本月十四日抵湖、由公司與該地自告當局辦妥手續、俱各安全返家、惟在此環境之下、各種手續異常煩雜、故此線之公開搭客、在最近期間尚非其時、此後如何辦法、公司當局正在審慎研究中、該輪業於廿日正午平安返滬云、

滬杭航線昨日試行

(本市至杭州之)交通線、自戰事以來、即告中斷、頃大來公司特派一漢陸號專航滬杭線、流通貨物與乘客、第一班於昨晨八時啓椗試行、專載雜貨、俟試航成功、再搭乘客、每人票價需二十元云、

大亞公司擴充航線

(本埠大亞公司)爲滬通內河交通起見、積極擴充各路航線、除平湖線業於十九日正式通航外、茲應各界需求、特再加派輪隻、直放青浦朱家角線、以利各地客商交通、並探悉青浦朱家角線、准於廿二日由上海起航、蘇州無錫線、及鎮江揚州等線、准於廿四日開駛、即日起接受搭客事務、

廉美公司

推全國土產 銷國名產 著理日用物產 經國產用

靜安寺路馬霍路西首東和興里 電話三二〇四二

電話不論購多少隨接隨送貨力送

特廉美味點心

特聘技師 集益里名 經驗本其悠久 參酌新研究

丁香蛋糕 丁香桃酥 克樂富餅

並請吳淞某大飯店技師精製 特味蛋糕

風味別饒 上海僅有 敢說異味

今日犧牲品

福建玉桂欖 每元二磅

餘姚嫩雪菜 每元七斤

常熟黃豆紅肉 每元二缽

高橋鬆餅 每元三十只

姑蘇各色糖果 常熟醬鴨 揚州異味湯糰 泗涇甜鹹粽子 高橋鬆糕蛋糕 各地著名美酒 寧波蟹糊泥螺 四川辣荳板醬 雲南曲製白藥 其他土產(不及備載)

父子醫院

專治 梅毒 白濁 下疳 橫痃 血淋 白帶 肺癆 疥癬

診例 門診六角 上午八時起 下午七時止 星期照常

(門診部)上海法租界寧波路六十四號 (電話)八二三五七

醫師 余震 院長 孫玉成 醫師 張祖華

(備有清潔病房專收內外各科病症)

(住院地址)電話二二四三八

(父子醫院始創於民國十二年)

英新任駐華大使 寇爾今晚可抵滬

英國新任駐華大使寇爾爵士、日前自滬前抵香港後、即在港拜會英代辦賀武、磋商一切、茲已事畢、於前日(十九)由香港乘坐英艦「蘇爾芬斯」號啓程北來、據記者向英國駐華大使館臨時辦事處探悉、寇爾爵士所乘之艦、如中途不遇其他阻碍、則今(二十一)晚、即可抵此、否則至遲二十二日晨準可到滬、爵士抵埠後、將久住上海、處理一應外交事宜、至赴漢呈遞國書之期、則尚未決定云、

同興租輪 行駛海門

(李某等數人組)織同興航業公司、租定美商大來快輪、今日首次駛海門青龍港海洪港等處、裝貨搭客、取費甚廉、船舶停泊四馬路外灘北首十二號碼頭云、可逕向北蘇州路四五八號該公司接洽、

國米運入租界 須繳納難民捐

每擔二元充救濟經費

本市民食、前因存糧空虛、曾一度發生恐慌、幸兩租界當局、關心民食、向西貢暹羅緬甸方面訂購大批洋米、界內民食、始告無虞、兩租界當局、近以去年所獲得之財部洋米免稅護照、業已次第用罄、因該局尚有一部份洋米、未曾售出、故不再繼續向財部領取免稅護照、以後如遇米商向該局聲請免稅撥利、事實上將遭拒絕、一律須向海關完納進口稅、並據記者調查、得悉本市米號業同業公會及嘉穀堂、鑒於小販紛往附近四鄉、採辦白米、肩挑來滬、沿街販賣、爲數甚多、影響各米號營業至鉅、爲維持各米號營業起見、特聯名函請兩租界當局、設法取締、而工部局以該項小販、出入租界、沿街兜售、有碍秩序、決定自即日起、嚴厲取締、繼米商往內地採辦國米、運入租界、一律亦須向該局繳納難民捐每石國幣二元、撥充界內難民救濟經費、聞是項難民捐、工部局已擬定徵收辦法、不日即將開始實行、

虹口區 領居住許可證手續

本埠「市民協會」昨發表聲明、凡請領虹口區居住許可證者、經核准後、隨時由該會專函通知云、

難民移殖協會 繼續遣送難民墾荒

第二批八百人下月啓行 舉辦臨時商場籌措經費

難民移殖協會與各慈善團體及難民收容所合作、遣送難民赴內地墾荒、經電請江西省政府指定地點耕作、其第一批難民百六十餘人、於一月下旬由滬出發、已安然到達目的地、第二批遣送亦已登記就緒共有八百人、經再電江西省政府報告、已得復電指定吉水縣五六兩區牛熱田四五萬畝、農舍建築、亦由省政府辦理、農具則有合作委員會代辦、惟遣送旅費及生活費等、則須該會籌措、據預算每人最低爲二十元、共計需一萬六千元、該會原有各慈善團體協助經費未能照撥、故仿照去歲慈善團體舉辦慈善商場辦法、定於本月廿六廿七兩日、假廣西路寧波同鄉會舉辦助賑貨物臨時商場、其各種貨物、均係各熱心商店捐助、或折本供銷、售貨所得、均移充移殖經費、惟以商場營業時間甚短、故事先發行一元代價券、已向各方推銷、聞該會一俟經費籌齊、即定下月初啓行、該會總幹事王千里、將親率職員領導前往、布僅一切云、

孟傑醫生帶糧赴湖

(美國孟傑醫生)向在湖州主持福音醫院、湖城陷落後、孟醫生率領全體護士、暫往杭州廣濟醫院服務、數日前孟醫生來滬接洽公務、茲定本月廿五日偕同西教士三人、並帶衣服食糧赴湖、主辦救濟事務、又定廿一日下午五時至湖社、訪晤湖州旅滬人士、凡湖州及南潯士紳、如欲與孟醫生接洽救濟事務者、可往湖社晤談、

浙救濟會將開常會

(浙江旅滬同鄉)爲救濟浙省當地難民、業已成立浙江難民救濟會、茲悉該會已定日內舉行首次常務委員會、推選總務・救濟・勸募・經濟審核各組正副主任、並擬定籌募賑款及放賑辦法、以便積極進行救濟、茲悉浙省各地災情極爲慘重、自戰事發生以來、該省沿滬沿鐵路線一帶人民、流離轉徙、多麕集於甬・紹等處、不下數十萬人、而吳興・嘉興・嘉善・杭州・海寧・富陽・桐鄉等縣災區難胞、亦均延頸待救云、

市聯救濟播音報告

(上海市第一特區)市民聯合會救濟難民委員會、於昨日上午十時、假座北京路大陸電台播音報告辦理施送衣米經過及捐款收支情形略謂在一月廿五、廿六、廿七、廿八四日播音期內、各界踴躍輸助、表示深切感謝現在該項運勵已籌理結束、特將捐款收支及施送衣米經過除已登報公布外、再向諸大善士作詳細報告、所有衣米票截至本日爲止、由各慈善團體・各公團・各界善士・及本會直接分送、計共實發米票二萬七千七百張、棉衣票一千七百七十三張、棉背心票二千五百五十六張、本會對於難民救濟工作、現正按照預定計畫、逐步進行、目前擬即舉辦的一是開辦難民工場、教練難民從事生產、二是開辦難童學校十所、使難民子弟有普受教育機會、不過力量有限、尚望各界繼續加以贊助云、

中山路等處 昨臨時戒嚴

昨日上午七時許、日軍在前方因戰事死傷之士兵、裝有兩大卡車、運抵本埠、裝船返國、因道經中山路等處、一律實施臨時戒嚴、均以致鐵路以西之菜蔬、無由到滬、鄉民之返鄉者、亦一律受阻、直至下午四時許方始放行、

南市自來水廠 遣散職員

▲各職工要求維持生計

南市自來水廠、被迫停業後、全部職工、均撤退租界、由廠方按月發給維持費、勉維生活、現資方以復業無期、已將全部職員遣散、待日後復業、再行召集、惟開職工方面、以廠方歷年營業、頗多盈餘、職工不無勞績、目今謀事艱難、生計全無憑藉、故正請求廠方、繼續發給維持費、以維生活云、

東昌路線 渡客擁擠

因須嚴格檢查 上岸頗費時間

浦東東昌路渡口、因處浦江東西交通之中心線、出入便利、故開放以來、每日往來渡客之衆、爲其他各渡口冠、前日浦東「警局」又宣告每晚停渡時間延長一小時、並准許渡客攜帶土產食物、或運其他貨物、糧繳納出境稅手續後、即可通過、於是其他各渡口之菜販等、合圖渡客便利、(按該處渡客僅收銅元十枚、別處須大洋三角或五角不等)、且過渡之時間甚爲寬濟、故紛紛集中此線過浦、昨日又逢星期日、避居租界之浦東人、乘暇返里探望故居、南市民衆、假道東昌路渡口至浦東轉往南市者、亦非常擁擠、上午九時以後、開始擁擠、加以浦東方面、仍須嚴格檢查、所有渡船划船、均須排擋面前、後至者依次等待、須費相當時間、方得登岸、午後因潮汛關係、船須搖至碼頭裏擋岸擁邊上陸、但以擋位狹窄、進擋與出擋萬分困難、故前進者既受影響、後至者須候前者退出後、方得駛進、而由浦西駛來之渡船、仍源源而來、不得不沿碼頭向北排列、致有大批渡客、等待一小時以上、始得上岸、親歷其境者、備受困苦、極望迅予改善辦法、以利交通、據渡口登記處所紀錄、昨日一日間出入之渡客人數、共有二萬餘人之譜、

南京

邀請從速 敬請早臨

今天獻映 (日)二時半 五時半 (夜)八時半

被選一九三七冠軍絕妙喜劇

愛琳鄧 卡萊葛倫 合演

春閨風月

同時加映 五彩美卡通

後天重映 狄娜寶萍 滿庭芳

露薏蕾納 大地女主角

麗都

今天獻映 (日)二時半 五時半 (夜)八時半

「科學怪人」 卡洛夫

電鑰匙

科學怪人又夜魅色影出現

下期貢獻 子夜刀影

大上海

今天獻映 (日)二時半 五時半 (夜)八時三刻

超越一十二號街 偉大

WALTER WANGER

伊亭等十巨星聯合歌舞巨製 安德二位巨星演美

五十二號街

特別加映 五彩米老鼠 卡通珍品

後天開映 卻爾史泰勒 黑夜聲鎗

舞王弗雷亞斯坦

大光明

克勞黛考白

金枝玉葉

五彩卡通

三星鬧學

大光明戲院

二月廿三日 星期三 夜八時半

中華婦女運動同盟會 主幹

救濟戰區兒童 中西音樂大會

精美節目略舉如下

券價:五元 三元 二元

國泰

今天獻映 (日)三時 (夜)九時

美艷明星 洛麗泰楊 泰羅鮑華

兩大明星繼「風流千金」後又一偉大傑作

異地重逢再演龍鳳戲珠 脫輻未久又唱還鳳巢

"SECOND HONEY MOON"

二度蜜月

極度浪漫絕頂滑稽熱情鉅片

下期 法國女明星安娜蓓拉空前作

巴黎奇女子

金城

北京路貴州路轉角 電話九〇二一四號

今天映 (日)二時半 五時半 (夜)八時半

人人讚美的恐怖片之王

王獻齋

開映近旬 賣座始終不衰

古塔奇案

明星影片公司特殊偉大出品

中央大戲院
時間 二時 四時 六時 八時 座價 二角 三角
最後兩天開映 明星影片公司出品有聲對白歌唱巨片

馬路天使
袁牧之編導 主演 趙丹 周璇 魏鶴齡 王吉亭 錢千里 趙慧深 等
下期開映 亂世忠臣

明星大戲院
今天開映 戀之火 烏鴉
樓下一角

恩派亞
開映電影 好片張張
泰山情侶
注意 下期開映 古屋奇案
樓下一角

上海小劇場
日夜開鑼 女子文戲
四季春班 素鳳舞台
竺素娥 邢月香 袁雪芬 黃笑笑 錢妙花
今天日戲 分玉鏡
今天夜戲 遊菴認母
明天日戲 百花台

上海書場
邵鶴峯 夏福麟 楊美梅 丁慧琴 陳鶴軒 童掌生
陸蓮寶
張美雲
今日 妻黨同惡報 蝴蝶盃
明日 碧玉簪 負佳英
開始定座

大華申曲場
電話 八一八八八
施春軒 戴雪琴 施文韻 施春娥 程雅仙
今天日戲 前部何文秀
今天夜戲 全部孟姜女
明天日戲 後部何文秀
夜戲 全部刑律改良
預告新戲 全部陸雅臣出世

大中華話劇場
今天日夜公演
李君磐導演 名作家春柳舊名劇
蝶戀花
下期公演 四七一一 新女性十三怪現形
張嘯天編導 滑稽名劇
連日購票請早 足
假目 三角 五角

新新花園
門票一角 買一送一
大京班 全班合演 (日戲) 石頭人招親
(夜戲) 彭公案
鐘社
(日戲) 小上海 (夜戲) 天蟾舞台
廿一號日戲 廿一號夜戲

樂園 先施
門票大洋一角 兩張 買一送一 各界歡迎
安樂京班 京男女合演 文武戲
兩狼山 戰馬超 二(夜戲) 火燒紅蓮寺
小天使永遠的愛
華藝男女京班合演科劇
一箭仇 南天門 大登殿 拾玉鐲 斬顏良
蓮花湖 查頭關 魚藏劍 宇宙瘋 反五關

浦東周浦鎮情形漸趨安謐

頃由浦東周浦鎮來滬之任君、將該鎮近況語記者、周浦本為浦東最熱鬧之鎮、市廛繁盛、商賈輻輳、自八一三滬戰爆發後、並未受若何重大損失、僅被炸燬房屋四五間、誠屬不幸中之大幸、現在商店雖開市營業、大都均係半開式、營業似不若以前之興旺、但四週附近鄉民、紛紛逃避來鎮者、日見衆多、現有日軍四五十人駐守其間、至地方治安、由浦東「大道市政府」派警維持、並收納各項捐稅、地方情形、頗稱安謐、但物價較前略貴、警察擾戶不知凡幾、據聞刻正辦理調查戶口事宜云、

日在浦東擇地建築飛機場及操場

徵用三十畝廣地一方 雇大批工人填築就緒

日本駐浦東防軍海軍陸戰隊、現約有三百餘人、據悉、最近曾在東昌路老冰廠田飛能體育場曠地一方、闢作海軍陸戰隊操場、復在該地以東、毗近市範里西首、又征用長方廣地一處、面積約有三十畝之譜、闢設臨時飛機場一所、以供軍用飛機下降之用、經兩星期來雇用大批工人、積極填築後、現已完全竣事云、

本市郵局將裁員減薪

本市郵政局、自戰事發生後、收入驟減、經總局維持、於本月一日起、高級職員、三百元以上者六折發薪、一百五十元至三百元者七折發薪、一百五十元以下者八折發薪、頃該局又奉命裁員、將於本月底實行、惟明令尚未發表、據該局同人方面消息、將有三分之一職工、留職減薪、其辦法在一百元以下者五折、一百元以上者四折、無庸到局辦公、職工方面聞訊、殊是不安云、

海港檢疫業已開始

檢疫輪放還兩只

內部衛生署上海海港檢疫處、共有檢疫輪伍員・蔡鍔・木蘭・仲愷・岳飛・華陀・張謇等七艘、內中華陀號係由漢口借來、張謇號由塘沽借來、在滬戰之前、均已返還兩地、戰事起後、該處奉令停辦、而伍員等五輪、於戰事西移後、亦由日海軍港務部扣留、故本港口之檢疫工作、停頓已有半載之久、惟以天氣漸暖、外埠港口已有發生疫癘可能、此項檢疫工作、事關衛生安全、不容再有延擱、爰由江海關當局準備接收該項工作、自行辦理、主持者係由該關港務處另委日人進行、所有被扣五輪、與日港務部交涉之後、已有伍員與蔡鍔兩輪、第一批放還、惟因船身損壞、前日拖至四馬路浦灘、由浦東財利鐵廠承包、即派工修理、以應急需、在兩輪未修竣前、關於檢疫工作、已經開始進行、檢疫輪係用日方發還海關之二十九號無船名小輪暫代、故最近進口之輪船、均須受驗矣、

國立同濟大學奉令遷渝

據教育界確息、國立同濟大學、於滬戰爆發後、以環境關係、特遷至浙之金華復課、嗣復移往贛西、茲者奉教育部命令、着在四川省擇地闢作永遠校址、並撥五萬元作為建築校舍之費、至於該校大中學生之川資、完全由校方供給云、

世界和平會設法掩埋滬西暴露屍體

上海世界和平會、據英捕房探員王君金生報告、昨赴滬西一帶視察結果、周家橋北新涇野雞墩等處、尚有暴露屍體、約在一千餘具以上、其中大半為忠勇將士、為國犧牲、露屍田野、亟應設法掩埋、該會前已代製大小板棺、分送同仁輔元堂普善山莊各善團備用者、為數甚巨、實力有限、會中定章又不向外募捐、奈時屆春令、氣候漸暖、穢氣四溢、勢必釀成大疫、不得不變通辦理、昨已分發通告、徵求中外慈善家慨助板棺或木板原料、多寡不論、由衆仁助材會造材工匠義務代製大小板棺、(大棺料價每具約五元、小棺約一元數角)仍送各善團、派掩埋隊携往收埋、以重衛生、該會現設臨時辦事處於雲南路二二六號和平公司、以備各界就近前往接洽、

僧侶掩埋隊成立

範成永禪容虛等法師鑒於戰區屍骸、迄未掩埋者、觸處皆是、際斯天氣日暖、其於衛生方面為害綦鉅、爰發起組織佛教掩埋隊、分隊工作、每隊人數八十人、預定一隊出發在京滬沿線各戰區內工作、一隊則派赴華中一帶工作、並已推由範成法師領導京滬僧侶掩埋隊、西藏法師領導華中僧侶掩埋隊、該隊現已開始成立、一待隊員人數足額、即行出發、

蘇州旅滬同鄉會辦理同鄉通訊

蘇州旅滬同鄉會、前接江蘇避難同鄉長沙通訊處來函、略謂江蘇各縣人民、因戰事影響倉卒逃避內地、凄慘萬狀、茲有金家鳳羅星微等、本惻隱之心、以互助為懷、特聯合各地難民組織通訊處、舉辦武漢長沙重慶等各地難民登記、並受托查訊家鄉最近消息、介紹職業等項、辦理以來、頗有成績、該處設於長沙青山祠四十號、並聞歡迎江蘇各縣旅滬同鄉會、及熱心人士、隨時電知各縣最近消息、以便轉告流亡同鄉、並接受各縣同鄉委托事項等云、又聞該會上月應同鄉請求、委托赴蘇探詢近況、曾五次派員前往、本月中又三次派員到蘇探詢、據同申報告、蘇城近來尚稱安靖、惟各鄉在廢歷年底時、搶劫頻仍、以故避難在鄉人民、近來返城日多、奈經濟極感缺乏、因之莫不愁眉雙鎖、再在滬同鄉如有委托等情、可往該會接洽、

虞洽卿接警告信

(滬光社)海上聞人虞洽卿氏、近曾接得具名鐵血除奸團之警告信、內附子彈一顆、信中言詞大意謂、不得參加任何組織云云、

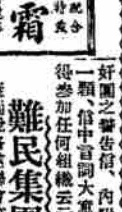

貝禘鏖路巨刦案

事主損失八千餘元

前晚七時許、法租界貝禘鏖路九十九弄三號突有盜匪四名闖入、三盜手執手槍、禁聲張、並將諸人驅諸一室、迫令交出鑰匙、先在二樓亭子間東侯竹君房內搜刦一過、計被搜法幣三百餘元、金手鐲金戒金表金耳環等飾物達六百餘元、而樓下房客為在香港大通銀行任事之蘇州人趙晤洛之妻、計損失法幣二千一百元、及零星鈔票金鋼鑽戒等首飾、共達八千餘元之鉅、迨盜等以目的已達、遂奪門向蒲石路逃逸、追事主驚魂已定、報告法租界捕房、新派探前往調查一過、由事主開具失單、請求查緝、

盜案兩起

▲昨晚七時許、受文義路賈家匯、忽有一行人被兩盜攔住、一盜出示手槍、刦去國幣二十餘元、

▲前晚十一時許、有行人某甲、行經白克路五七一弄、突來盜匪一名、將其攔住、當被刦去國幣四十五元、搶畢而逸、

三民浴室樓板忽坍

壓傷三浴客

昨晚九時一刻、滬西極司非而路曹家渡五角場三民浴室酒門汀樓板、忽然坍下、浴客均裸體奔逃、當時有浴客三名、一時不及逃避、致遭壓傷、當經救護車送紅十字會醫院醫治、

第二特院招領三無名人頭

法租界區域內、本月來屢發現人頭、計六日晚薛華立路蔡鈞徒首級、十日晚十一時許則有杜美路一五一號發見一顆、十一日晨巨籟路一五四號發見一顆、是晚又在麥琪而帶羅路聯益小學附近發見一顆、其中除蔡鈞徒者、已由其家屬認領收殮外、其餘三顆均不知姓名、且無人前往承領、乃經第二特區檢察處檢驗後、為之藏置於冰箱內、以免朽腐、然迄今將屆一旬、此三無名人頭、尚留置於冰箱、故第二特院檢察處近特發貼布告、希望死者家屬早日前往認領云、

哈同遺產訟

其族人尚在上訴

英文大美晚報云、前上海大地主哈同去世後、其遺產價值一萬萬元、依遺囑歸其妻一人掌管、哈同之族人要求分析、歷向英國按察使署起訴兩次、均不得直、茲悉其族人尚在上訴、審理此案之法官須由香港來滬、據官若仍不獲勝、則將控諸英京大理院、乃謂哈同按其起訴宣旨、實為伊勒克人、依中國法律應引用伊勒克之法規、將哈同遺產分出四分之三、給其族人云、

三處火警

昨日下午二時一刻、浦東平涼路順特關路口、突然發生火警、當經中央救火會通知楊樹浦救火會驅車前往澆救、迄下午三時尚在延燒中、昨晨零時五十五分、北海路一二八號英理髮店樓上、忽然起火、經中央救火會施救、火勢旋熄、係焚燬床帳等物、並無重大損失、昨日下午二時三十分、楊樹浦錦明路一百四十三號、忽然起火、經中央救火會得報、立即派車前往澆救、旋即熄滅、結果焚燬房屋兩幢、二四路受損失、

伊士林頓足球隊來滬恐難實現

▲雙方因所談條件不合 ▲西聯會仍向各方疏通

「世界足球王國」之著名業餘足球隊伊士林頓隊、於去年自倫敦首途、作環遊世界壯舉、沿途所經比賽、成績斐然、予各地以極佳之印象、最近逗留香港、有比賽四場、第一場即以一比零勝南華、其風頭之健、為歷來出征足球隊所未有、本市西聯足球會當局、見此良機、不肯錯過、特電港歡迎該隊來滬比賽、一面並積極準備、擬先行組織一甲組聯法隊、務以甄拔勇才、組成強有力之中西混合聯隊、與伊士林頓一決雌雄、但近因雙方所談條件相差太遠、依士林頓已有拒絕來滬之表示、西聯足球會現仍向各方竭力疏通云、故尚未至十分絕望云、

世界乒乓冠軍今晚在美公表演

八時在貝當路交鋒 票價一元悉充善舉

榮獲世界乒乓冠軍之匈牙利名手柴勃斯與凱倫二氏、此番環遊全球、道經上海、在臨別之前、特於今晚八時假貝當路美童公學舉行表演比賽、以留紀念、屆時滬上乒乓宿將如薛緒倫・陸漢俊・張連生・歐陽維・冠凡・鳥廷光・張德才等亦將登場輪流助陣、以增興趣、門票一律售國幣一元、收入除一部分開支外、擬數捐作善舉、預料必有一番優美之表演、為本市乒乓界放一異彩也、

難民集團結婚昨舉行

康腦脫路慈聯會第十八收容所、昨日午後舉行難民集團結婚、參加婚禮之忠難新人、除徐更生・嚴雲南・楊宇民・楊愛珍・莊士良・楊小妹・許志定・許福妹・金文六・五菊仙・顧洪興等六對、均屬該所難民外、尚有張蝠・沈三毛(第三十五收容所)、張少華・張秀英(四十四收容所)、趙桂龙・邵金寶(第六十收容所)等三對、亦加入昨日結婚典禮、午後二時開始結婚儀式、禮成後、即日難友表演遊藝、各界自動參加觀禮之嘉賓、頗為踴躍云、

油漆來源阻滯實行加價

本市漆業同業公會、以還來油漆來源、受交通影響、發生阻滯、各種物價飛漲、成本遂至增高、苟依原定售價、營業實難維持、現經公議加價如下、光油每斤加四分、生漆退光、每斤各加四角、熟漆每斤加四分、即日起實行云、

更新舞台 林記
注意座價 (夜戲)一角二角三角四角 (日場) 每逢星期六日開演
地址 牛莊路 電話 九七一七七
今夜精密好戲 (六時開演)
胡月珊 李寶忠 碧玉貞 郭玉蓉 金慧鶴 楊菊蘋
古城會 宋江 刺媳 九曲橋 李十娘
小楊月樓又一作風 別出心裁……精湛絕倫
全本 冷洞藏春 噱頭
想吃唐僧肉…… 赤身沐浴 豬八戒破人好事 艷魔窟 粉骷髏 惑弄小唐僧
盤絲洞 改良
大唱中西聯彈 X種舞蹈 蜘蛛精陪着哪吒跳舞 特別精采 新派歌舞
孫悟空發威 有驚人打武 有新式套子

送券
周璇 大減價

大世界 榮記
上海最偉大遊藝場
門票二角 買一送一
申曲 筱文濱 丁婉娥 沈筱英 劉子雲 秦雪梅
紹興戲 維揚戲 高峰舞廳 桃花團
南方戲 有聲電影 壓歲錢
星期團
封神榜姜子牙別師之一幕
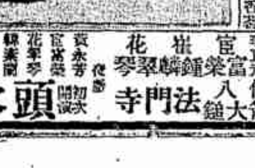
SY光 德國發明神秘機械
大劇場 日戲 八大鎚 法門寺 夜戲 頭本封神榜

新世界 上海
門票一角 買一送一
美麗娟 李君庭 楊玉崑 王競妍 王盛珠 李蓮芬 蕭俊庭 梅韻芳
萬張胡張 話劇社
金小(白)裘 兩 紹興文戲
戴張 徐陸

大新遊樂場
門票每券大洋一角
王其昌 (大京班) 彭公案
孟茂鴻 梅艷雲 孫柏齡 蕭鶴崑
富貴園 飛韻園
人海 遺珠 大進攻

老閘
吳昌順 王七 王筱紀 彭沛 王玉蘭
名府玉錯 金大白

大羅天
坤角 名花 聯合 大會串 羣芳大會唱
周樂 繆 姜 劉

小廣寒
吳梅 張 九筱 王虎 天吏 辰 懷都 關

天蟾
羣芳會串 精美排 彩
毛朱辛毛 周美娟
門票二角 買一送一

南方書場
朱琴秋 汪筱童 唐衡君
武則天 十三妹 銅元念枚

東方書場
第一場 第二場
李伯康 夏荷生 朱一趙
張治兒 九更天 鳳儀亭

大中華申曲場
沈麗君 張 向盛 趙楊 姚水娟 李芳 落金 玉蜻蜓
價目 時間
玉連環

通商劇場

圓圓　老牌圓形煤球　各柴炭店並無分售　斤量準足定價公道　總公司柳榕路念九號　電話三七五五五　服務處　分銷處

協雅　支李筱月張尹林　吳沈陳　桂花　亭龍　鳳花

甯波　廿四間痔科專家　鄒祥卿先生來滬

兒科內科　朱少坡　姪　叔屏醫寓

●嚴芙孫　蘭廬　測字　只收號金●

張衡山　子　益甫醫士

王和仁　猪油湯糰　雞絲春卷　粢湖年糕

交易良機

學校消息

▲東方大學　戈登路一一六三號東方大學，已定於本日開學，錄取新生，業已開始註冊……

▲上海女子大學　本市同孚路大沽路上海女子大學上海女子中學……

▲紹興稽山中學……

▲南洋補習學校……

▲民光中學……

▲滬西青年會小學……

排球試探賽　俄商對俄僑

經濟新聞

國米市面人心看高

國戶米店相繼暢進行販堅挺　各米約昂漲一二角　全日成交四千餘包

陳洋米貨稀見俏

黃豆價步漲增高

柏油到銷俱旺

美棉重挺俏

中厚嗶嘰交易頗暢

英銀近平遠長

市場簡訊

市價一覽

▲米市　▲雜糧市　▲倫敦中國債券行市　▲海外匯市

船期

緊要分類徵求

尋人

徵求房屋

收買股票

玉芳　接鏡信父母兄姊離漢赴港後來滬速返家面商英

高價收買殘毀機器

江陰陳復栩

徵求蘇錫同車

虹口房東鑒　公

朱〇〇女士鑒

重金徵求店基

徵求立案中學

蕭栗如

中華信記電木廠鑒

徵求女教師

尋人

徵求冲床

徵求投資

環球舊貨買賣服務社

收買鋼琴地毯

收買當票現貨

無錫朱培鈞君鑒

解決失業教工藝

徵求卡車

徵求女件

代運內地貨物

高尚的舞社

◉尋人賞格

重價收買　像俬地毯鋼琴收音機

◉徵求上等寫字間木器

◉徵求失物

個別教授舞藝

徵女傭

徵

收買賽璐珞

麗都舞院

徵求包車夫

徵求馬達

徵求學校用具

坐享利益

徵求照相機

徵求小火輪

大陸汽車學校　工部局駕駛修理　日夜班

避難同胞注意

大宗帆布●卡其●紗布　萬昌廠啟

聘請　聘請交際員

聘請營業部副主任

招請汽車夫

聘請交際員

聘請男女推銷員

◉聘請家庭女教師

招校工

中國廉美公司第二次招請支店經理

聘請書記及簿記員

聘請男女營業員

徵求書報推銷員——佣金優厚——

◉◉◉招請男女推銷員

家庭教師

聘　員職

招請推銷員

招女看護

聘女教師

待聘

待聘

待聘

招生　西人教授英文會話打字

新亞小學減費招男女生

三月速成梵啞林

大學教授

滬海英文日夜校　招男女生

日文　日夜校招生

華英打字

理文習修學社

健行業餘大學附設　健行補習學校招生

滬濱英文學校招生

道中女中附設　婦女補習學校招生

牛津補校　男女英人英語　速記打字

女子英文會話速成科

上海華英打字招生

克明英文打字科招生

◉西人會話

專授實用速成

出租

召租

法大馬路店面召租

中區市房召租

房屋出租

診所分租

◉住宅出租◉

高尚中西式住宅及空地出租

愚園路　山西路　大西路　愛麥虞限路　中國墾業銀行房地產部接洽

憶庭邨

▲召租▼

市房召租

召租

收買洋金赤金當票　召租

◎安全區域洋房廉價◎

召租

召頂

優美洋房召頂

花園洋房召頂

廉價召頂

霞飛路住宅

法界優美小洋房召頂

召頂

召頂

廉價召頂

住宅招頂

聲明

統一五金號啟事

退股受股聲明

催贖押匯啓事

蔣畸士顧榮平君

通告房客

聲明取消三泰公司代表朱桂生租地合同

作廢聲明

推受盤聲明

警告逃妾

承租聲明

沈慶喜啟事

胡遠騰代表林議單並聲明退股

同仁和藥號結束聲明

盤人

江蘇上海第一特區地方法院公告第八六〇七號（爲牛劉義基聲請限定繼承催告被繼承人牛寶森之債權人報明債權由）

江蘇上海第一特區地方法院公告（聲請執管馮職才遺產）

羅百源聲明與周文琴脫離夫妻關係啟事

脫離同居關係

遺失

遺失圖章

遺失聲明

遺失聲明

遺失圖章作廢

遺失圖章

遺失聲明

遺失聲明

遺失存欵單據聲明

遺失聲明

遺失聲明

遺失聲明

失滅存款單據

遺失摺子聲明作廢

同啟

遺失聲明

遺失聲明

遺失提單

明掛失

遺失存單印鑑

遺失聲明

遺失聲明

遺失聲明

遺失圖章作廢

遺失聲明

遺失聲明

遺失聲明遺失

遺失聲明

遺失聲明

遺失圖章聲明

遺失聲明

遺失聲明

遺失聲明

聲明作廢

遺失作廢

遺失聲明

遺失圖章

遺失聲明

遺失聲明

遺失收據聲明

恒發記啟

遺失鑰匙聲明

遺失聲明

遺失支票及圖章聲明

遺失聲明

遺失聲明

遺失聲明

遺失聲明

遺失聲明

遺失圖章

圖章遺失

聲明遺失

被竊存單據聲明作廢

被竊存單聲明作廢

遺失聲明

遺失股票

營業

新泰錢莊

英美各種金鎊公債

貼現 聯益銀號

收貼現 存摺兌現

貼現 泰山營業公司

貼掛

貼現贖當

久豐公司

貼現 國際實業公司

天成金店代客墊款贖當

收買存摺存單公債

匯中銀號

五十元領用支票

徽章

順昌翻砂廠

貼現 存摺 存單 公債 通商實業公司 37252

宋桂記

徐成記 電話 81015

天福園 電話 42990

羅柏記

亞洲公證拍賣行

禮拜一全天拍賣公館傢俬

美藝柚木 北平地毯 愚園路六六八

登石人紅木客廳

英銀刀叉 箱車料器 鷹王牌黃納大菜間

房間色西門子床 亞克黃

納勝家縫衣機

牙掛屏 圍屏 美國

電冰箱 德國鋼琴

華商益中拍賣行

禮拜一拍賣

會意師摩洋行

禮拜三拍賣

寶石雜貨紙頭

伴遊

石炭 批發

無線電 出門修理

出售

汽車出售

煤球車出售

汽車出售

最新煤球廠出讓

漂白粉出讓

小洋房出售

出讓麵機

精美收銀機出讓

拉都路房屋售二萬八千

電話通知

精修

各種自來水筆

郭培記

天然治咳草

趙南石醫生 天然治瘋草

政府註冊 嚴禁假冒

靈如仙丹

趙南石 固精補腎丸

白濁丸 解毒丸

三日見效 十天斷瘾 照常吸煙 見烟自厭

精神戒煙

廣告欺人 天誅地滅

全新打字機出讓

天然白濁除根草

白濁草

包皮

白濁

白濁奇藥濟世

口臭

花柳專家

白濁丸

花柳